

1 事業概況の推移

直近5事業年度における主要な業務の状況を示す指標

(単位：百万円)

項 目	2017年度	2018年度	2019年度	2020年度	2021年度
経常収益	652,225	638,402	622,094	600,713	597,910
経常利益	37,543	24,636	31,056	36,629	32,305
基礎利益	30,139	24,258	29,641	46,539	47,782
当期純剰余	25,988	16,221	20,412	23,263	22,924
基金の総額	257,000	257,000	257,000	257,000	257,000
総資産	5,396,507	5,356,358	5,388,655	5,539,404	5,504,161
うち特別勘定資産	29,382	27,560	24,381	28,078	28,175
責任準備金残高	4,616,919	4,543,377	4,467,997	4,419,372	4,365,068
貸付金残高	484,169	426,804	377,913	303,451	311,416
有価証券残高	4,188,869	4,257,457	4,373,776	4,612,320	4,565,837
ソルベンシー・マージン比率	808.5%	861.1%	942.8%	972.0%	954.9%
剰余金処分対象額に占める配当準備金等の割合	20.0%	20.0%	20.0%	20.0%	20.0%
従業員数	15,935名	15,799名	16,583名	18,049名	18,345名
保有契約高	20,468,555	19,171,162	17,871,060	16,763,129	15,671,227
個人保険	16,641,035	15,349,986	14,223,825	13,255,136	12,328,965
個人年金保険	2,503,946	2,343,298	2,193,607	2,060,394	1,938,802
団体保険	1,323,574	1,477,877	1,453,627	1,447,598	1,403,460
団体年金保険保有契約高	17,883	17,021	16,219	15,472	13,144

(注) 1. 基金の総額には、基金償却積立金を含んでいます。

2. 剰余金処分対象額に占める配当準備金等の割合とは保険業法施行規則第30条の4の規定により計算した金額に占める社員配当準備金および社員配当平衡積立金に積立てる金額の合計額の割合です。

3. 個人年金保険の保有契約高については、年金支払開始前契約の年金支払開始時における年金原資と年金支払開始後契約の責任準備金を合計したものです。

4. 団体年金保険保有契約高については、責任準備金の金額です。

2 財産の状況

貸借対照表

(単位：百万円)

科 目	年 度	2020 年度末 (2021 年 3 月 31 日現在)	2021 年度末 (2022 年 3 月 31 日現在)
(資産の部)			
現金および預貯金		35,368	35,852
現金		15	20
預貯金		35,352	35,832
コ－ル口－ン		113,000	111,000
買入金銭債権		25,094	22,534
有価証券		4,612,320	4,565,837
国債		1,692,106	1,669,691
地方債		49,130	50,540
社債		973,538	907,641
株式		447,371	472,584
外国証券		1,368,844	1,395,647
その他の証券		81,330	69,731
貸付金		303,451	311,416
保険約款貸付		35,182	32,199
一般貸付		268,268	279,217
有形固定資産		377,849	368,550
土地建物		221,081	216,027
建設仮勘定		150,533	146,310
リース資産		1,459	2,194
建設仮勘定		1,589	1,175
その他の有形固定資産		3,186	2,841
無形固定資産		26,797	28,743
ソフトウェア		17,722	18,928
その他の無形固定資産		9,075	9,815
代理店貸		14	11
再保険貸		987	393
その他の資産		44,692	60,054
未収金		7,278	22,778
未払費用		4,027	3,517
未収収益		20,230	20,077
預託金		2,898	3,044
金融派生商品		1,949	960
金融商品等差入担保金		6,202	7,513
仮払金		677	861
その他の資産		1,427	1,300
前払年金費用		233	318
支払承諾見返		1	－
貸倒引当金		△ 406	△ 550
資産の部合計		5,539,404	5,504,161

(単位：百万円)

科 目	年 度	2020 年度末 (2021 年 3 月 31 日現在)	2021 年度末 (2022 年 3 月 31 日現在)
(負債の部)			
保険契約準備金		4,477,995	4,425,731
支払準備金		28,572	32,018
責任準備金		4,419,372	4,365,068
社員配当準備金		30,050	28,644
再保険借債		680	752
社の他負債		127,773	102,424
債券貸借取引受入担保金		292,817	375,938
借入金		178,810	179,548
未払法人税等		41,000	41,000
未払金		5,042	4,474
未払費用		4,422	27,340
前受収益		8,424	7,639
預り金		186	202
預り保証金		631	415
預り保証金		17,533	17,831
金融派生商品		33,471	90,445
金融商品等受入担保金		896	3,791
リース債務		1,459	2,194
資産除去債務		851	914
仮受金		87	140
退職給付引当金		30,856	29,847
価格変動準備金		45,680	48,210
繰延税金負債		22,826	3,622
再評価に係る繰延税金負債		16,268	15,711
支払承諾		1	－
負債の部合計		5,014,899	5,002,238
(純資産の部)			
基金		91,000	91,000
基金償却積立金		166,000	166,000
再評価積立金		281	281
剰余金		99,378	117,444
損失填補準備金		328	347
その他の剰余金		99,050	117,097
基金償却準備金		44,400	53,500
社員配当平衡積立金		7,091	6,983
当期末処分剰余金		47,558	56,614
基金等合計		356,660	374,726
その他の有価証券評価差額金		213,200	173,936
土地再評価差額金		△ 45,354	△ 46,739
評価・換算差額等合計		167,845	127,197
純資産の部合計		524,505	501,923
負債および純資産の部合計		5,539,404	5,504,161

損益計算書

(単位：百万円)

科 目	年 度	
	2020年度 (2020年4月1日から 2021年3月31日まで)	2021年度 (2021年4月1日から 2022年3月31日まで)
経 常 収 益	600,713	597,910
保 険 料 等 収 入	391,410	387,134
保 険 料	388,896	385,691
再 保 険 収 入	2,514	1,443
資 産 運 用 収 益	146,534	144,983
利 息 お よ び 配 当 金 等 収 入	118,111	120,531
有 価 証 券 利 息 ・ 配 当 金	95,849	99,054
貸 付 金 利 息	4,639	4,241
不 動 産 賃 貸 料	16,543	16,339
そ の 他 利 息 配 当 金	1,078	895
有 価 証 券 売 却 益	15,249	11,949
有 価 証 券 償 還 益	77	317
為 替 差 益	387	3,065
そ の 他 運 用 収 益	6,968	6,919
特 別 勘 定 資 産 運 用 益	5,740	2,199
そ の 他 経 常 収 益	62,767	65,792
保 険 金 据 置 受 入 金	8,927	8,135
退 職 給 付 引 当 金 戻 入 額	1,677	1,008
支 払 備 金 戻 入 額	806	—
責 任 準 備 金 戻 入 額	48,624	54,304
そ の 他 の 経 常 収 益	2,732	2,343
経 常 費 用	564,083	565,605
保 険 金 等 支 払 金	385,384	381,466
保 険 金	112,015	107,517
年 金	122,158	116,767
給 付 金	68,241	72,938
解 約 返 戻 金	77,538	79,236
そ の 他 返 戻 金	3,158	2,403
再 保 険 料	2,272	2,602
責 任 準 備 金 等 繰 入 額	3	3,449
支 払 備 金 繰 入 額	—	3,446
社 員 配 当 金 積 立 利 息 繰 入 額	3	3
資 産 運 用 費 用	34,559	36,655
支 払 利 息	4,470	4,876
売 買 目 的 有 価 証 券 運 用 損	485	1,133
有 価 証 券 売 却 損	5,520	11,177
有 価 証 券 評 価 損	19	273
有 価 証 券 償 還 損	65	48
金 融 派 生 商 品 費 用	8,898	2,510
貸 倒 引 当 金 繰 入 額	10	141
賃 貸 用 不 動 産 等 減 価 償 却 費	5,503	5,511
そ の 他 運 用 費 用	9,584	10,981
事 業 費 用	110,323	110,388
そ の 他 経 常 費 用	33,812	33,646
保 険 金 据 置 支 払 金	10,491	9,859
税	9,126	9,345
減 価 償 却 費	12,181	12,354
そ の 他 の 経 常 費 用	2,013	2,086
経 常 利 益	36,629	32,305

(単位：百万円)

科 目	年 度	
	2020年度 (2020年4月1日から 2021年3月31日まで)	2021年度 (2021年4月1日から 2022年3月31日まで)
特 別 利 益	275	2,928
固 定 資 産 等 処 分 益	146	2,925
そ の 他 特 別 利 益	129	3
特 別 損 失	8,602	6,561
固 定 資 産 等 処 分 損	1,481	2,751
減 損 損 失	2,971	1,149
価 格 変 動 準 備 金 繰 入 額	2,450	2,530
不 動 産 圧 縮 損	5	—
そ の 他 特 別 損 失	1,694	130
税 引 前 当 期 純 剰 余	28,302	28,671
法 人 税 お よ び 住 民 税	10,122	10,788
法 人 税 等 調 整 額	△ 5,084	△ 5,041
法 人 税 等 合 計	5,038	5,747
当 期 純 剰 余	23,263	22,924

基金等変動計算書

2020年度(2020年4月1日から2021年3月31日まで)

(単位:百万円)

	基金等								基金等計
	基金	基金償却積立金	再評価積立金	剰余金				剰余金計	
				損失填補準備金	その他剰余金 基金償却準備金	社員配当 平衡積立金	当期末処分 剰余金		
当 期 首 残 高	91,000	166,000	281	310	35,300	7,318	38,890	81,819	339,100
当 期 変 動 額									
社員配当準備金の積立							△ 1,794	△ 1,794	△ 1,794
損失填補準備金の積立				18			△ 18		
基金利息の支払							△ 4,081	△ 4,081	△ 4,081
当 期 純 剰 余							23,263	23,263	23,263
基金償却準備金の積立					9,100		△ 9,100		
社員配当平衡積立金の取崩						△ 227	227		
土地再評価差額金の取崩							171	171	171
基金等以外の項目の当期変動額(純額)									
当 期 変 動 額 合 計	-	-	-	18	9,100	△ 227	8,668	17,559	17,559
当 期 末 残 高	91,000	166,000	281	328	44,400	7,091	47,558	99,378	356,660

	評価・換算差額等			純資産計
	その他有価証券 評価差額金	土地再評価 差額金	評価・換算 差額等合計	
当 期 首 残 高	97,625	△ 45,183	52,442	391,543
当 期 変 動 額				
社員配当準備金の積立				△ 1,794
損失填補準備金の積立				
基金利息の支払				△ 4,081
当 期 純 剰 余				23,263
基金償却準備金の積立				
社員配当平衡積立金の取崩				
土地再評価差額金の取崩				171
基金等以外の項目の当期変動額(純額)	115,574	△ 171	115,403	115,403
当 期 変 動 額 合 計	115,574	△ 171	115,403	132,962
当 期 末 残 高	213,200	△ 45,354	167,845	524,505

2021年度(2021年4月1日から2022年3月31日まで)

(単位:百万円)

	基金等								基金等計
	基金	基金償却積立金	再評価積立金	剰余金				剰余金計	
				損失填補準備金	その他剰余金 基金償却準備金	社員配当 平衡積立金	当期末処分 剰余金		
当 期 首 残 高	91,000	166,000	281	328	44,400	7,091	47,558	99,378	356,660
当 期 変 動 額									
社員配当準備金の積立							△ 2,153	△ 2,153	△ 2,153
損失填補準備金の積立				19			△ 19		
基金利息の支払							△ 4,089	△ 4,089	△ 4,089
当 期 純 剰 余							22,924	22,924	22,924
基金償却準備金の積立					9,100		△ 9,100		
社員配当平衡積立金の取崩						△ 108	108		
土地再評価差額金の取崩							1,384	1,384	1,384
基金等以外の項目の当期変動額(純額)									
当 期 変 動 額 合 計	-	-	-	19	9,100	△ 108	9,055	18,066	18,066
当 期 末 残 高	91,000	166,000	281	347	53,500	6,983	56,614	117,444	374,726

	評価・換算差額等			純資産計
	その他有価証券 評価差額金	土地再評価 差額金	評価・換算 差額等合計	
当 期 首 残 高	213,200	△ 45,354	167,845	524,505
当 期 変 動 額				
社員配当準備金の積立				△ 2,153
損失填補準備金の積立				
基金利息の支払				△ 4,089
当 期 純 剰 余				22,924
基金償却準備金の積立				
社員配当平衡積立金の取崩				
土地再評価差額金の取崩				1,384
基金等以外の項目の当期変動額(純額)	△ 39,264	△ 1,384	△ 40,648	△ 40,648
当 期 変 動 額 合 計	△ 39,264	△ 1,384	△ 40,648	△ 22,582
当 期 末 残 高	173,936	△ 46,739	127,197	501,923

基金の状況

(2022年3月31日現在)

基金拠出者名	当社への基金拠出状況	
	基金拠出額(百万円)	基金拠出割合(%)
株式会社みずほ銀行	60,000	65.9
株式会社あおぞら銀行	10,000	11.0
株式会社新生銀行	10,000	11.0
NIPPON EXPRESSホールディングス株式会社	2,000	2.2
富士通株式会社	2,000	2.2
古河電気工業株式会社	2,000	2.2
株式会社エスファイナンス	1,000	1.1
株式会社トマト銀行	1,000	1.1
株式会社ADEKA	500	0.5
日本軽金属株式会社	500	0.5
日本ゼオン株式会社	500	0.5
富士電機株式会社	500	0.5
古河機械金属株式会社	500	0.5
横浜ゴム株式会社	500	0.5

(注) NIPPON EXPRESSホールディングス株式会社は、日本通運株式会社との間で2022年1月18日に締結した吸収分割契約に基づき、同年3月18日に基金に関する権利を承継しました。

重要な会計方針

2020年度 (2020年4月1日から 2021年3月31日まで)	2021年度 (2021年4月1日から 2022年3月31日まで)
<p>1. 有価証券の評価基準および評価方法 有価証券（現金および預貯金・買入金銭債権のうち有価証券に準じるものを含む）の評価は、売買目的有価証券については時価法（売却原価の算定は移動平均法）、満期保有目的の債券については移動平均法による償却原価法（定額法）、「保険業における「責任準備金対応債券」に関する当面の会計上及び監査上の取扱い」（日本公認会計士協会業種別監査委員会報告第21号）にもとづく責任準備金対応債券については移動平均法による償却原価法（定額法）、子会社株式会社および関連会社株式（保険業法第2条第12項に規定する子会社および保険業法施行令第13条の5の2第3項に規定する子法人等のうち子会社を除いたものおよび同法施行令第13条の5の2第4項に規定する関連法人等が発行する株式をいう）については原価法、その他有価証券のうち時価のあるものについては3月末日の市場価格等（国内株式、国内株価指数連動型上場投資信託、国内上場不動産投資信託、外国株価指数連動型上場投資信託（ヘッジ分を除く）、外国債券指数連動型上場投資信託（ヘッジ分を除く）および外貨建債券（ヘッジ分を除く）は3月中の市場価格等の平均）にもとづく時価法（売却原価の算定は移動平均法）、時価を把握することが極めて困難と認められるものについては取得差額が金利調整差額と認められる公社債（外国債券を含む）については移動平均法による償却原価法（定額法）、それ以外の有価証券については移動平均法による原価法によっております。なお、その他有価証券の評価差額については、全部純資産直入法により処理しております。</p> <p>2. 責任準備金対応債券 個人保険・個人年金保険に設定した小区分（保険種類・資産運用方針等により設定）に対応した債券のうち、負債に応じたデュレーションのコントロールを図る目的で保有するものについて、「保険業における「責任準備金対応債券」に関する当面の会計上及び監査上の取扱い」（日本公認会計士協会業種別監査委員会報告第21号）にもとづく、責任準備金対応債券に区分しております。</p> <p>3. デリバティブ取引の評価基準および評価方法 デリバティブ取引の評価は時価法によっております。</p> <p>4. 土地の再評価に関する法律第3条第3項に定める再評価の方法 土地の再評価に関する法律（平成10年3月31日公布法律第34号）にもとつき、事業用の土地の再評価を行い、評価差額については、当該評価差額に係る税金相当額を「再評価に係る繰延税金負債」として負債の部に計上し、これを控除した金額を「土地再評価差額金」として純資産の部に計上しております。</p> <p>再評価を行った年月日 2001年3月31日</p> <p>同法律第3条第3項に定める再評価の方法 土地の再評価に関する法律施行令（平成10年3月31日公布政令第119号）第2条第1号に定める地価公示法の規定により公示された価格に奥行補正等の合理的な調整を行って算定または同施行令第2条第5号に定める不動産鑑定士による鑑定評価に時点修正を行って算定。</p> <p>5. 有形固定資産の減価償却の方法 有形固定資産の減価償却の方法は、次の方法によっております。 ・有形固定資産（リース資産を除く） 定率法（ただし、建物については定額法）を採用しております。 ・リース資産 所有権移転外ファイナンス・リース取引に係るリース資産 リース期間を耐用年数とし、残存価額を零とする定額法を採用しております。</p> <p>6. 外貨建資産・負債の本邦通貨への換算基準 外貨建資産・負債は、決算日の為替相場により円換算しております。 なお、その他有価証券のうち時価のある外国株価指数連動型上場投資信託（ヘッジ分を除く）、外国債券指数連動型上場投資信託（ヘッジ分を除く）および外貨建債券（ヘッジ分を除く）は、3月中の平均為替相場により円換算しております。</p> <p>7. 引当金等の計上基準</p> <p>(1) 貸倒引当金 貸倒引当金は、資産の自己査定基準および償却・引当基準に則り、次のとおり計上しております。 破産、民事再生等、法的形式的な経営破綻の事実が発生している債務者（以下「破綻先」という）に対する債権および実質的に経営破綻に陥っている債務者（以下「実質破綻先」という）に対する債権については、下記直接減額後の債権額から担保の回収可能見込額および保証による回収可能見込額を控除し、その残額を計上しております。 また、現状、経営破綻の状況にはないが、今後経営破綻に陥る可能性が大きいと認められる債務者（以下「破綻懸念先」という）に対する債権については、債権額から担保の回収可能見込額および保証による回収可能見込額を控除し、その残額のうち、債務者の支払能力を総合的に判断し必要と認める額を計上しております。 上記以外の債権については、過去の一定期間における貸倒実績から算出した貸倒実績率を債権額に乗じた額を計上しております。 すべての債権は、資産の自己査定基準にもとつき、関連部署が資産査定を実施し、当該部署から独立した内部監査部署が査定結果を監査しており、その査定結果にもとづいて上記の引当を行っております。 なお、破綻先および実質破綻先に対する担保・保証付債権等については、債権額から担保の評価額および保証等による回収が可能と認められる額を控除した残額を取立不能見込額として債権額から直接減額しており、その金額は28百万円であります。</p> <p>(2) 退職給付引当金 退職給付引当金は、資産の自己査定基準および償却・引当基準に則り、次のとおり計上しております。 破産、民事再生等、法的形式的な経営破綻の事実が発生している債務者（以下「破綻先」という）に対する債権および実質的に経営破綻に陥っている債務者（以下「実質破綻先」という）に対する債権については、下記直接減額後の債権額から担保の回収可能見込額および保証による回収可能見込額を控除し、その残額を計上しております。 また、現状、経営破綻の状況にはないが、今後経営破綻に陥る可能性が大きいと認められる債務者（以下「破綻懸念先」という）に対する債権については、債権額から担保の回収可能見込額および保証による回収可能見込額を控除し、その残額のうち、債務者の支払能力を総合的に判断し必要と認める額を計上しております。 上記以外の債権については、過去の一定期間における貸倒実績から算出した貸倒実績率を債権額に乗じた額を計上しております。 すべての債権は、資産の自己査定基準にもとつき、関連部署が資産査定を実施し、当該部署から独立した内部監査部署が査定結果を監査しており、その査定結果にもとづいて上記の引当を行っております。 なお、破綻先および実質破綻先に対する担保・保証付債権等については、債権額から担保の評価額および保証等による回収が可能と認められる額を控除した残額を取立不能見込額として債権額から直接減額しており、その金額は24百万円であります。</p> <p>(3) 価格変動準備金 価格変動準備金は、保険業法第115条の規定にもとつき算出した額を計上しております。</p>	<p>1. 有価証券の評価基準および評価方法 有価証券（現金および預貯金・買入金銭債権のうち有価証券に準じるものを含む）の評価は、売買目的有価証券については時価法（売却原価の算定は移動平均法）、満期保有目的の債券については移動平均法による償却原価法（定額法）、「保険業における「責任準備金対応債券」に関する当面の会計上及び監査上の取扱い」（日本公認会計士協会業種別監査委員会報告第21号）にもとづく責任準備金対応債券については移動平均法による償却原価法（定額法）、子会社株式会社および関連会社株式（保険業法第2条第12項に規定する子会社および保険業法施行令第13条の5の2第3項に規定する子法人等のうち子会社を除いたものおよび同法施行令第13条の5の2第4項に規定する関連法人等が発行する株式をいう）については原価法、その他有価証券については、3月末日の市場価格等にもとづく時価法（売却原価の算定は移動平均法）、取得差額が金利調整差額と認められる公社債（外国債券を含む）については移動平均法による償却原価法（定額法）、ただし市場価格のない株式等については移動平均法による原価法）によっております。なお、その他有価証券の評価差額については、全部純資産直入法により処理しております。</p> <p>2. 責任準備金対応債券 個人保険・個人年金保険に設定した小区分（保険種類・資産運用方針等により設定）に対応した債券のうち、負債に応じたデュレーションのコントロールを図る目的で保有するものについて、「保険業における「責任準備金対応債券」に関する当面の会計上及び監査上の取扱い」（日本公認会計士協会業種別監査委員会報告第21号）にもとつき、責任準備金対応債券に区分しております。</p> <p>なお、当期より、個人保険・個人年金保険（利率変動積立型終身保険・利率変動型積立保険および2012年4月2日以降契約の新一時払個人年金保険を除く）に対する小区分につき、負債デュレーション算出の前提となる負債キャッシュ・フローを「将来30年分」から「全期間分」に変更しております。 この変更による、貸借対照表および損益計算書への影響はありません。</p> <p>3. デリバティブ取引の評価基準および評価方法 同左</p> <p>4. 土地の再評価に関する法律第3条第3項に定める再評価の方法 同左</p> <p>5. 有形固定資産の減価償却の方法 同左</p> <p>6. 外貨建資産・負債の本邦通貨への換算基準 外貨建資産・負債は、決算日の為替相場により円換算しております。</p> <p>7. 引当金等の計上基準</p> <p>(1) 貸倒引当金 貸倒引当金は、資産の自己査定基準および償却・引当基準に則り、次のとおり計上しております。 破産、民事再生等、法的形式的な経営破綻の事実が発生している債務者（以下「破綻先」という）に対する債権および実質的に経営破綻に陥っている債務者（以下「実質破綻先」という）に対する債権については、下記直接減額後の債権額から担保の回収可能見込額および保証による回収可能見込額を控除し、その残額を計上しております。 また、現状、経営破綻の状況にはないが、今後経営破綻に陥る可能性が大きいと認められる債務者（以下「破綻懸念先」という）に対する債権については、債権額から担保の回収可能見込額および保証による回収可能見込額を控除し、その残額のうち、債務者の支払能力を総合的に判断し必要と認める額を計上しております。 上記以外の債権については、過去の一定期間における貸倒実績から算出した貸倒実績率を債権額に乗じた額を計上しております。 すべての債権は、資産の自己査定基準にもとつき、関連部署が資産査定を実施し、当該部署から独立した内部監査部署が査定結果を監査しており、その査定結果にもとづいて上記の引当を行っております。 なお、破綻先および実質破綻先に対する担保・保証付債権等については、債権額から担保の評価額および保証等による回収が可能と認められる額を控除した残額を取立不能見込額として債権額から直接減額しており、その金額は24百万円であります。</p> <p>(2) 退職給付引当金 同左</p> <p>(3) 価格変動準備金 同左</p>
<p>8. ヘッジ会計の方法 ヘッジ会計の方法は、「金融商品に関する会計基準」（企業会計基準第10号）に従い、主に、貸付金に対するキャッシュ・フローのヘッジとして繰延ヘッジおよび金利スワップの特例処理、外貨建債券および外貨建投資信託等の一部に対する為替変動リスクのヘッジとして時価ヘッジ、外貨建社債に対する為替変動リスクのヘッジとして通貨スワップの振当処理、その他の外貨建取引等については為替の振当処理を行っております。 なお、ヘッジの有効性の判定には、ヘッジ対象とヘッジ手段の時価変動またはキャッシュ・フロー変動を比較する比率分析によっております。</p> <p>9. 消費税等の会計処理方法 消費税および地方消費税の会計処理は、税抜方式によっております。ただし、資産にかかる控除対象外消費税等のうち、法人税法に規定する繰延消費税等については、前払費用に計上し5年間で均等償却し、繰延消費税等以外のものについては、発生年度に費用処理しております。</p> <p>10. 保険料等収入の計上基準 保険料等収入（再保険収入を除く）は、原則として、収納があり、保険契約上の責任または保険期間が開始しているものについて、当該収納した金額により計上しております。 なお、収納した保険料のうち、期末時点において未経過となっている期間に対応する部分については、保険業法第116条および保険業法施行規則第69条第1項第2号にもとつき、責任準備金に積み立てております。</p> <p>11. 保険金等支払金・支払備金の計上基準 保険金等支払金（再保険料を除く）は、保険約款にもとづく支払事由が発生し、当該約款にもとづいて算定された金額を支払った契約について、当該金額により計上しております。 なお、保険業法第117条および保険業法施行規則第72条にもとつき、期末時点において支払義務が発生したもの、または、まだ支払事由の報告を受けていないもの支払事由が既に発生したと認められるものうち、それぞれ保険金等の支出として計上していないものについて、支払備金を積み立てております。</p> <p>12. 責任準備金の積立方法 期末時点において、保険契約上の責任が開始している契約について、保険契約にもとづく将来における債務の履行に備えるため、保険業法第116条第1項にもとつき、保険料および責任準備金の算出方法書（保険業法第4条第2項第4号）に記載された方法に従って計算し、責任準備金を積み立てております。 責任準備金のうち保険料積立金については、次の方式により計算しております。</p> <p>(1) 標準責任準備金の対象契約については、金融庁長官が定める方式（平成8年大蔵省告示第48号）</p> <p>(2) 標準責任準備金の対象とならない契約については、平準純保険料式</p> <p>なお、責任準備金の一部については、保険業法第121条第1項および保険業法施行規則第80条にもとつき、毎決算期において責任準備金が適正に積み立てられているかどうかを、保険計理人が確認しております。</p> <p>責任準備金のうち危険準備金については、保険業法第116条および保険業法施行規則第69条第1項第3号にもとつき、保険契約にもとづく将来の債務を確実に履行するため、将来発生が見込まれる危険に備えて積み立てております。</p> <p>13. 有形固定資産の減損損失の算定方法 有形固定資産の減損損失の算定方法は、次のとおりであります。</p> <p>(1) 算定方法 保険事業等の用に供している不動産等については、保険事業全体で1つの資産グループとしております。また、賃貸不動産等、遊休不動産等、売却予定不動産等については、それぞれの物件ごとに1つの資産グループとしております。複数の用途で使用されている物件のグループについては、物件の用途率等に応じていずれの資産グループに属するかを決定しております。 資産グループが使用されている営業活動から生ずる損益が継続してマイナスとなる場合等に、減損の兆候を把握しております。 減損の兆候を把握された資産グループについて、当該資産グループから得られる割引前将来キャッシュ・フローの総額が帳簿価額を下回る場合、減損損失を認識し、帳簿価額を回収可能価額まで減額しております。 回収可能価額は、保険事業等の用に供している不動産等、賃貸不動産等については物件により使用価値または正味売却価額を適用しております。遊休不動産等、売却予定不動産等については正味売却価額を適用しております。なお、使用価値については、将来キャッシュ・フローの割引現在価値としており、その算定にあたって使用する割引率については、資本コストによっております。 また、正味売却価額については不動産鑑定評価基準にもとづく評価額または公示価格を基準とした評価額等から処分費用見込額を差し引いて算定しております。</p> <p>(2) 主要な仮定 減損損失の認識および使用価値の算定に用いる将来キャッシュ・フローにおける主要な仮定は、資産グループの現在の使用状況（入居率、賃料等）を踏まえた使用計画であります。当該仮定は、経済環境や資産グループ固有の事象の変化の影響を受ける可能性があります。</p> <p>(3) 翌年度の財務諸表に与える影響 減損損失の認識および使用価値の算定に用いる将来キャッシュ・フローにおける主要な仮定は、外部情報を含め入手可能な情報にもとづいた最善の見積りであると評価しております。一方で、将来の不確実性があることから、結果として翌年度において減損損失が発生する可能性があります。 また、不動産鑑定評価基準にもとづく評価額は、将来の不動産市況の動向に影響を受ける可能性があり、その結果として正味売却価額が減少した場合には、翌年度において減損損失が発生する可能性があります。</p> <p>13. ソフトウェアの減価償却方法 無形固定資産に計上している自社利用のソフトウェアの減価償却の方法は、利用可能期間にもとづく定額法により行っております。</p>	<p>8. ヘッジ会計の方法 同左</p> <p>9. 消費税等の会計処理方法 同左</p> <p>10. 保険料等収入の計上基準 同左</p> <p>11. 保険金等支払金・支払備金の計上基準 同左</p> <p>12. 責任準備金の積立方法 期末時点において、保険契約上の責任が開始している契約について、保険契約にもとづく将来における債務の履行に備えるため、保険業法第116条第1項にもとつき、保険料および責任準備金の算出方法書（保険業法第4条第2項第4号）に記載された方法に従って計算し、責任準備金を積み立てております。 責任準備金のうち保険料積立金については、次の方式により計算しております。</p> <p>(1) 標準責任準備金の対象契約については、金融庁長官が定める方式（平成8年大蔵省告示第48号）</p> <p>(2) 標準責任準備金の対象とならない契約については、平準純保険料式</p> <p>なお、責任準備金については、保険業法第121条第1項および保険業法施行規則第80条にもとつき、毎決算期において責任準備金が適正に積み立てられているかどうかを、保険計理人が確認しております。</p> <p>責任準備金のうち危険準備金については、保険業法第116条および保険業法施行規則第69条第1項第3号にもとつき、保険契約にもとづく将来の債務を確実に履行するため、将来発生が見込まれる危険に備えて積み立てております。</p> <p>13. 有形固定資産の減価償却方法 同左</p> <p>14. ソフトウェアの減価償却方法 同左</p>

会計方針の変更

2020年度 (2020年4月1日から 2021年3月31日まで)	2021年度 (2021年4月1日から 2022年3月31日まで)
<p>1. 未適用の会計基準等 当年度末までに公表されているものの、適用されていない主な会計基準等は、以下のとおりであります。</p> <ul style="list-style-type: none"> ・「時価の算定に関する会計基準」(企業会計基準第30号 2019年7月4日) ・「時価の算定に関する会計基準の適用指針」(企業会計基準適用指針第31号 2019年7月4日) ・「金融商品に関する会計基準」(企業会計基準第10号 2019年7月4日) <p>(1) 概要 当該会計基準等は、国際的な会計基準の定めとの比較可能性を向上させるため、金融商品の時価の算定方法に関するガイダンス等が定められたものであります。</p> <p>(2) 適用予定日 2021年度の期首より適用予定であります。</p> <p>(3) 当該会計基準等の適用による影響 当該会計基準等を適用することによる影響は評価中であります。</p>	<p>1. 時価の算定に関する会計基準等 当期より、「時価の算定に関する会計基準」(企業会計基準第30号 2019年7月4日。以下、「時価算定会計基準」という。)等を適用しております。</p> <p>また、「時価算定会計基準第19項および「金融商品に関する会計基準」(企業会計基準第10号 2019年7月4日)第44-2項に定める経過的な取扱いに従って、時価算定会計基準等が定める新たな会計方針を、将来にわたって適用することとしたしました。これに伴い、その他有価証券のうち国内上場株式、国内株価指数連動型上場投資信託、国内上場不動産投資信託、外国株価指数連動型上場投資信託(ヘッジ分を除く)、外国債券指数連動型上場投資信託(ヘッジ分を除く)および外貨建債券(ヘッジ分を除く)の当期末の時価について、3月中の市場価格等の平均にもとづいて算定された価額から、3月末日の市場価格等にもとづいて算定された価額に変更しております。</p> <p>なお、その他有価証券の減損を行うか否かの判断については、従前から3月中の市場価格等の平均にもとづいて算定された価額を用いております。</p> <p>2. 未適用の会計基準等 当社および一部の子会社は、2021年12月にグループ通算制度の承認申請を行い、翌年度よりグループ通算制度が適用されることとなりました。</p> <p>なお、当年度末までに公表されているものの、適用されていない主な会計基準等は、「グループ通算制度を適用する場合の会計処理及び開示に関する取扱い」(実務対応報告第42号 2021年8月12日)であり、その内容は次のとおりであります。</p> <p>(1) 概要 当該会計基準等は、2020年3月27日に成立した「所得税法等の一部を改正する法律」(令和2年法律第8号)において、連結納税制度を見直しグループ通算制度へ移行することとされたことを受け、グループ通算制度を適用する場合における法人税および地方法人税ならびに税効果会計の会計処理および開示の取扱いについて定められたものであります。</p> <p>(2) 適用予定日 2022年度の期首より適用予定であります。</p> <p>(3) 当該会計基準等の適用による影響 当該会計基準等を適用することによる影響は評価中であります。</p> <p>3. 保険業法施行規則の改正に伴う表示方法の変更 保険業法施行規則の改正に伴い、貸借対照表関係5.において、開示対象となる債権の区分等を改正後の区分等で表示しております。</p>

注記事項

(貸借対照表関係)

2020年度末(2021年3月31日現在)	2021年度末(2022年3月31日現在)																																																																																																																																																																												
<p>1. 保険業法第118条第1項に規定する特別勘定以外の勘定である一般勘定の資産運用は、保険商品ごとの負債特性に応じ、以下の方針で行っております。</p> <ul style="list-style-type: none"> ・利率変動積立型終身保険・利率変動型積立保険・2012年4月2日以降契約の新一時払個人年金保険については、資産と負債のデュレーションを一致させ金利変動リスクを回避することを旨とする「マッチング型ALM」による国内公社債中心の運用を行っております。 ・上記以外の個人保険・個人年金保険については、国内公社債・貸付金等の円金利資産をポートフォリオの中核として保険負債の特性に対応した運用を行いつつ、国内株式・外国証券・不動産等へ一定程度資産配分することにより、収益性の向上に取り組んでおります。 <p>また、デリバティブ取引については、主に保有している有価証券が持つ価格変動リスク、為替変動リスク等および社債が持つ為替変動リスクを回避(ヘッジ)することを目的に活用しております。</p> <p>なお、主な金融商品として、有価証券は価格変動リスク、為替変動リスク等の市場リスクおよび信用リスク、貸付金は信用リスクおよび為替変動リスク、デリバティブ取引は市場リスクおよび信用リスクに晒されております。</p> <p>市場リスクの管理にあたっては、VaR法による有価証券等のリスク量の定量的な管理と、市場環境が悪化するシナリオを想定し、当社ポートフォリオへの影響を分析するストレステストや感応度分析による管理を併用し、許容されるリスクの範囲内で適切な資産配分を行っております。信用リスクの管理にあたっては、VaR法によりポートフォリオ全体の信用リスク量を定量化し、リスク量が許容範囲内に収まるようコントロールしております。また、取引先の信用度に応じた社内信用格付の付与や、投融資執行部から独立したリスク管理統括部による事前の厳正な審査、事後のフォロー等を実施する体制を敷くとともに、信用リスクが特定の企業・グループに集中することを防止するため、信用リスクの程度に応じた与信枠を設定のうえ管理を行い、良質なポートフォリオの構築に努めております。</p> <p>主な金融資産および金融負債にかかる貸借対照表価額、時価およびこれらの差額については、次のとおりであります。</p>	<p>1. 保険業法第118条第1項に規定する特別勘定以外の勘定である一般勘定の資産運用は、保険商品ごとの負債特性に応じ、以下の方針で行っております。</p> <ul style="list-style-type: none"> ・利率変動積立型終身保険・利率変動型積立保険・2012年4月2日以降契約の新一時払個人年金保険については、資産と負債のデュレーションを一致させ金利変動リスクを回避することを旨とする「マッチング型ALM」による国内公社債中心の運用を行っております。 ・上記以外の個人保険・個人年金保険については、国内公社債・貸付金等の円金利資産をポートフォリオの中核として保険負債の特性に対応した運用を行いつつ、国内株式・外国証券・不動産等へ一定程度資産配分することにより、収益性の向上に取り組んでおります。 <p>また、デリバティブ取引については、主に保有している有価証券が持つ価格変動リスク、為替変動リスク等および社債が持つ為替変動リスクを回避(ヘッジ)することを目的に活用しております。</p> <p>なお、主な金融商品として、有価証券は価格変動リスク、為替変動リスク等の市場リスクおよび信用リスク、貸付金は信用リスクおよび為替変動リスク、デリバティブ取引は市場リスクおよび信用リスクに晒されております。</p> <p>市場リスクの管理にあたっては、VaR法による有価証券等のリスク量の定量的な管理と、市場環境が悪化するシナリオを想定し、当社ポートフォリオへの影響を分析するストレステストや感応度分析による管理を併用し、許容されるリスクの範囲内で適切な資産配分を行っております。信用リスクの管理にあたっては、VaR法によりポートフォリオ全体の信用リスク量を定量化し、リスク量が許容範囲内に収まるようコントロールしております。また、取引先の信用度に応じた社内信用格付の付与や、投融資執行部から独立したリスク管理統括部による事前の厳正な審査、事後のフォロー等を実施する体制を敷くとともに、信用リスクが特定の企業・グループに集中することを防止するため、信用リスクの程度に応じた与信枠を設定のうえ管理を行い、良質なポートフォリオの構築に努めております。</p> <p>主な金融資産および金融負債にかかる貸借対照表価額、時価およびこれらの差額については、次のとおりであります。</p> <p>なお、現金および預貯金、コールローン、債券貸借取引受人担保金は、主に短期間で決済されるため時価が帳簿価額に近似することから、注記を省略しております。</p>																																																																																																																																																																												
(単位:百万円)	(単位:百万円)																																																																																																																																																																												
<table border="1"> <thead> <tr> <th></th> <th>貸借対照表価額</th> <th>時価</th> <th>差額</th> </tr> </thead> <tbody> <tr> <td>現金および預貯金</td> <td>35,368</td> <td>35,368</td> <td>—</td> </tr> <tr> <td>コールローン</td> <td>113,000</td> <td>113,000</td> <td>—</td> </tr> <tr> <td>買入金銭債権</td> <td>25,094</td> <td>27,415</td> <td>2,321</td> </tr> <tr> <td>売買目的有価証券</td> <td>—</td> <td>—</td> <td>—</td> </tr> <tr> <td>満期保有目的の債券</td> <td>24,125</td> <td>26,446</td> <td>2,321</td> </tr> <tr> <td>責任準備金対応債券</td> <td>—</td> <td>—</td> <td>—</td> </tr> <tr> <td>その他有価証券</td> <td>969</td> <td>969</td> <td>—</td> </tr> <tr> <td>有価証券</td> <td>4,577,667</td> <td>4,830,674</td> <td>253,006</td> </tr> <tr> <td>売買目的有価証券</td> <td>26,307</td> <td>26,307</td> <td>—</td> </tr> <tr> <td>満期保有目的の債券</td> <td>296,880</td> <td>333,953</td> <td>37,073</td> </tr> <tr> <td>責任準備金対応債券</td> <td>2,039,060</td> <td>2,254,994</td> <td>215,933</td> </tr> <tr> <td>その他有価証券</td> <td>2,215,419</td> <td>2,215,419</td> <td>—</td> </tr> <tr> <td>貸付金</td> <td>303,451</td> <td>311,163</td> <td>7,712</td> </tr> <tr> <td>保険約款貸付</td> <td>35,182</td> <td>35,182</td> <td>—</td> </tr> <tr> <td>一般貸付</td> <td>268,268</td> <td>275,980</td> <td>7,712</td> </tr> <tr> <td>資産計</td> <td>5,054,581</td> <td>5,317,621</td> <td>263,040</td> </tr> <tr> <td>社債</td> <td>127,773</td> <td>130,313</td> <td>2,540</td> </tr> <tr> <td>債券貸借取引受人担保金</td> <td>178,810</td> <td>178,810</td> <td>—</td> </tr> <tr> <td>借入金</td> <td>41,000</td> <td>42,548</td> <td>1,548</td> </tr> <tr> <td>負債計</td> <td>347,584</td> <td>351,673</td> <td>4,088</td> </tr> <tr> <td>金融派生商品</td> <td>(31,522)</td> <td>(31,522)</td> <td>—</td> </tr> <tr> <td>ヘッジ会計が適用されていないもの</td> <td>(1,875)</td> <td>(1,875)</td> <td>—</td> </tr> <tr> <td>ヘッジ会計が適用されているもの</td> <td>(29,646)</td> <td>(29,646)</td> <td>—</td> </tr> </tbody> </table>		貸借対照表価額	時価	差額	現金および預貯金	35,368	35,368	—	コールローン	113,000	113,000	—	買入金銭債権	25,094	27,415	2,321	売買目的有価証券	—	—	—	満期保有目的の債券	24,125	26,446	2,321	責任準備金対応債券	—	—	—	その他有価証券	969	969	—	有価証券	4,577,667	4,830,674	253,006	売買目的有価証券	26,307	26,307	—	満期保有目的の債券	296,880	333,953	37,073	責任準備金対応債券	2,039,060	2,254,994	215,933	その他有価証券	2,215,419	2,215,419	—	貸付金	303,451	311,163	7,712	保険約款貸付	35,182	35,182	—	一般貸付	268,268	275,980	7,712	資産計	5,054,581	5,317,621	263,040	社債	127,773	130,313	2,540	債券貸借取引受人担保金	178,810	178,810	—	借入金	41,000	42,548	1,548	負債計	347,584	351,673	4,088	金融派生商品	(31,522)	(31,522)	—	ヘッジ会計が適用されていないもの	(1,875)	(1,875)	—	ヘッジ会計が適用されているもの	(29,646)	(29,646)	—	<table border="1"> <thead> <tr> <th></th> <th>貸借対照表価額</th> <th>時価</th> <th>差額</th> </tr> </thead> <tbody> <tr> <td>買入金銭債権</td> <td>22,534</td> <td>24,255</td> <td>1,720</td> </tr> <tr> <td>満期保有目的の債券</td> <td>21,577</td> <td>23,297</td> <td>1,720</td> </tr> <tr> <td>その他有価証券</td> <td>957</td> <td>957</td> <td>—</td> </tr> <tr> <td>有価証券</td> <td>4,470,179</td> <td>4,630,876</td> <td>160,696</td> </tr> <tr> <td>売買目的有価証券</td> <td>26,601</td> <td>26,601</td> <td>—</td> </tr> <tr> <td>満期保有目的の債券</td> <td>280,070</td> <td>310,342</td> <td>30,272</td> </tr> <tr> <td>責任準備金対応債券</td> <td>2,028,714</td> <td>2,159,139</td> <td>130,424</td> </tr> <tr> <td>その他有価証券</td> <td>2,134,792</td> <td>2,134,792</td> <td>—</td> </tr> <tr> <td>貸付金</td> <td>311,416</td> <td>317,500</td> <td>6,083</td> </tr> <tr> <td>保険約款貸付</td> <td>32,199</td> <td>32,199</td> <td>—</td> </tr> <tr> <td>一般貸付</td> <td>279,217</td> <td>285,301</td> <td>6,083</td> </tr> <tr> <td>資産計</td> <td>4,804,130</td> <td>4,972,631</td> <td>168,501</td> </tr> <tr> <td>社債</td> <td>102,424</td> <td>103,200</td> <td>776</td> </tr> <tr> <td>借入金</td> <td>41,000</td> <td>42,260</td> <td>1,260</td> </tr> <tr> <td>負債計</td> <td>143,424</td> <td>145,460</td> <td>2,036</td> </tr> <tr> <td>金融派生商品</td> <td>(89,485)</td> <td>(89,485)</td> <td>—</td> </tr> <tr> <td>ヘッジ会計が適用されていないもの</td> <td>(2,555)</td> <td>(2,555)</td> <td>—</td> </tr> <tr> <td>ヘッジ会計が適用されているもの</td> <td>(86,930)</td> <td>(86,930)</td> <td>—</td> </tr> </tbody> </table>		貸借対照表価額	時価	差額	買入金銭債権	22,534	24,255	1,720	満期保有目的の債券	21,577	23,297	1,720	その他有価証券	957	957	—	有価証券	4,470,179	4,630,876	160,696	売買目的有価証券	26,601	26,601	—	満期保有目的の債券	280,070	310,342	30,272	責任準備金対応債券	2,028,714	2,159,139	130,424	その他有価証券	2,134,792	2,134,792	—	貸付金	311,416	317,500	6,083	保険約款貸付	32,199	32,199	—	一般貸付	279,217	285,301	6,083	資産計	4,804,130	4,972,631	168,501	社債	102,424	103,200	776	借入金	41,000	42,260	1,260	負債計	143,424	145,460	2,036	金融派生商品	(89,485)	(89,485)	—	ヘッジ会計が適用されていないもの	(2,555)	(2,555)	—	ヘッジ会計が適用されているもの	(86,930)	(86,930)	—
	貸借対照表価額	時価	差額																																																																																																																																																																										
現金および預貯金	35,368	35,368	—																																																																																																																																																																										
コールローン	113,000	113,000	—																																																																																																																																																																										
買入金銭債権	25,094	27,415	2,321																																																																																																																																																																										
売買目的有価証券	—	—	—																																																																																																																																																																										
満期保有目的の債券	24,125	26,446	2,321																																																																																																																																																																										
責任準備金対応債券	—	—	—																																																																																																																																																																										
その他有価証券	969	969	—																																																																																																																																																																										
有価証券	4,577,667	4,830,674	253,006																																																																																																																																																																										
売買目的有価証券	26,307	26,307	—																																																																																																																																																																										
満期保有目的の債券	296,880	333,953	37,073																																																																																																																																																																										
責任準備金対応債券	2,039,060	2,254,994	215,933																																																																																																																																																																										
その他有価証券	2,215,419	2,215,419	—																																																																																																																																																																										
貸付金	303,451	311,163	7,712																																																																																																																																																																										
保険約款貸付	35,182	35,182	—																																																																																																																																																																										
一般貸付	268,268	275,980	7,712																																																																																																																																																																										
資産計	5,054,581	5,317,621	263,040																																																																																																																																																																										
社債	127,773	130,313	2,540																																																																																																																																																																										
債券貸借取引受人担保金	178,810	178,810	—																																																																																																																																																																										
借入金	41,000	42,548	1,548																																																																																																																																																																										
負債計	347,584	351,673	4,088																																																																																																																																																																										
金融派生商品	(31,522)	(31,522)	—																																																																																																																																																																										
ヘッジ会計が適用されていないもの	(1,875)	(1,875)	—																																																																																																																																																																										
ヘッジ会計が適用されているもの	(29,646)	(29,646)	—																																																																																																																																																																										
	貸借対照表価額	時価	差額																																																																																																																																																																										
買入金銭債権	22,534	24,255	1,720																																																																																																																																																																										
満期保有目的の債券	21,577	23,297	1,720																																																																																																																																																																										
その他有価証券	957	957	—																																																																																																																																																																										
有価証券	4,470,179	4,630,876	160,696																																																																																																																																																																										
売買目的有価証券	26,601	26,601	—																																																																																																																																																																										
満期保有目的の債券	280,070	310,342	30,272																																																																																																																																																																										
責任準備金対応債券	2,028,714	2,159,139	130,424																																																																																																																																																																										
その他有価証券	2,134,792	2,134,792	—																																																																																																																																																																										
貸付金	311,416	317,500	6,083																																																																																																																																																																										
保険約款貸付	32,199	32,199	—																																																																																																																																																																										
一般貸付	279,217	285,301	6,083																																																																																																																																																																										
資産計	4,804,130	4,972,631	168,501																																																																																																																																																																										
社債	102,424	103,200	776																																																																																																																																																																										
借入金	41,000	42,260	1,260																																																																																																																																																																										
負債計	143,424	145,460	2,036																																																																																																																																																																										
金融派生商品	(89,485)	(89,485)	—																																																																																																																																																																										
ヘッジ会計が適用されていないもの	(2,555)	(2,555)	—																																																																																																																																																																										
ヘッジ会計が適用されているもの	(86,930)	(86,930)	—																																																																																																																																																																										
<p>*デリバティブ取引によって生じた正味の債権・債務は純額で表示しており、合計で正味の債務となる項目については、()で示しております。</p>	<p>*デリバティブ取引によって生じた正味の債権・債務は純額で表示しており、合計で正味の債務となる項目については、()で示しております。</p>																																																																																																																																																																												
<p>(1) 有価証券(預貯金・買入金銭債権のうち「金融商品に関する会計基準」(企業会計基準第10号)にもとづく有価証券として取扱うものを含む)</p> <ul style="list-style-type: none"> ・市場価格のある有価証券 <ul style="list-style-type: none"> ①その他有価証券の時価は、3月末日の市場価格等(国内株式、国内株価指数連動型上場投資信託、国内上場不動産投資信託、外国株価指数連動型上場投資信託(ヘッジ分を除く)、外国債券指数連動型上場投資信託(ヘッジ分を除く)および外貨建債券(ヘッジ分を除く)は3月中の市場価格等の平均)によっております。 ②上記以外の有価証券の時価は、3月末日の市場価格等によっております。 ・市場価格のない有価証券 <ul style="list-style-type: none"> 非上場株式等(子会社・関連会社を含む)については時価を把握することが極めて困難と認められるものであるため、有価証券に含めておりません。当該非上場株式等の当期末における貸借対照表価額は、34,653百万円であります。 	<p>組合等への出資については、「時価の算定に関する会計基準の適用指針」(企業会計基準適用指針第31号 2019年7月4日)第27項の経過措置を適用し、有価証券に含めておりません。当該組合等への出資の当期末における貸借対照表価額は、44,012百万円であります。</p>																																																																																																																																																																												
<p>(2) 貸付金および借入金 保険約款貸付は、当該貸付を解約返戻金の範囲内に限るなどの特性により返済期限を設けておらず、返済見込み期間および金利条件等から、時価は帳簿価額と近似しているものと想定されるため、帳簿価額を時価としております。</p> <p>一般貸付・借入金については、主に、元利金の合計額を、信用リスクに見合った利率で割り引いた価格を時価としております。なお、破綻懸念先、実質破綻先、破綻先に対する貸付金については、直接減額前の帳簿価額から貸倒見積高を控除した額を時価としております。</p>	<p>組合等への出資については、「時価の算定に関する会計基準の適用指針」(企業会計基準適用指針第31号 2019年7月4日)第27項の経過措置を適用し、有価証券に含めておりません。当該組合等への出資の当期末における貸借対照表価額は、44,012百万円であります。</p>																																																																																																																																																																												
<p>(3) 社債 3月末日の市場価格等によっております。</p>	<p>組合等への出資については、「時価の算定に関する会計基準の適用指針」(企業会計基準適用指針第31号 2019年7月4日)第27項の経過措置を適用し、有価証券に含めておりません。当該組合等への出資の当期末における貸借対照表価額は、44,012百万円であります。</p>																																																																																																																																																																												
<p>(4) 債券貸借取引受人担保金 時価は帳簿価額と近似しているものと想定されるため、帳簿価額を時価としております。</p>	<p>組合等への出資については、「時価の算定に関する会計基準の適用指針」(企業会計基準適用指針第31号 2019年7月4日)第27項の経過措置を適用し、有価証券に含めておりません。当該組合等への出資の当期末における貸借対照表価額は、44,012百万円であります。</p>																																																																																																																																																																												
<p>(5) 金融派生商品 ①株式オプション取引および通貨オプション取引の時価については、取引先金融機関から提示された価格等によっております。 ②為替予約取引の時価については、3月末日のTTM等にもとづき当社で算出した理論価格によっております。 ③通貨スワップの振当処理を適用しているデリバティブ取引については、ヘッジ対象とされている社債と一体として処理されているため、その時価は、社債に含めて記載しております。</p>	<p>組合等への出資については、「時価の算定に関する会計基準の適用指針」(企業会計基準適用指針第31号 2019年7月4日)第27項の経過措置を適用し、有価証券に含めておりません。当該組合等への出資の当期末における貸借対照表価額は、44,012百万円であります。</p>																																																																																																																																																																												

2020年度末 (2021年3月31日現在)	2021年度末 (2022年3月31日現在)																																																																																																																																																																																																	
	<p>2. 主な金融商品の時価の内訳等に関する事項は、次のとおりであります。</p> <p>金融商品の時価を、時価の算定に用いたインプットの観察可能性および重要性に応じて、以下の3つのレベルに分類しております。</p> <p>レベル1の時価：同一の資産または負債の活発な市場における（無調整の）相場価格により算定した時価</p> <p>レベル2の時価：レベル1のインプット以外の直接または間接的に観察可能なインプットを用いて算定した時価</p> <p>レベル3の時価：重要な観察できないインプットを使用して算定した時価</p> <p>時価の算定に重要な影響を与えるインプットを複数使用している場合には、それらのインプットがそれぞれ属するレベルのうち、時価の算定における優先順位が最も低いレベルに時価を分類しております。</p> <p>(1) 時価をもって貸借対照表計上額とする金融資産および金融負債 (単位：百万円)</p> <table border="1"> <thead> <tr> <th rowspan="2">区分</th> <th colspan="4">時価</th> </tr> <tr> <th>レベル1</th> <th>レベル2</th> <th>レベル3</th> <th>合計</th> </tr> </thead> <tbody> <tr> <td>買入金銭債権</td> <td>—</td> <td>—</td> <td>957</td> <td>957</td> </tr> <tr> <td>その他有価証券</td> <td>—</td> <td>—</td> <td>957</td> <td>957</td> </tr> <tr> <td>有価証券 (*1)</td> <td>580,435</td> <td>1,169,127</td> <td>29,482</td> <td>1,779,045</td> </tr> <tr> <td>先買目的有価証券</td> <td>24,719</td> <td>1,882</td> <td>—</td> <td>26,601</td> </tr> <tr> <td> 国債・地方債</td> <td>5,830</td> <td>—</td> <td>—</td> <td>5,830</td> </tr> <tr> <td> 社債</td> <td>—</td> <td>902</td> <td>—</td> <td>902</td> </tr> <tr> <td> 株式</td> <td>7,914</td> <td>—</td> <td>—</td> <td>7,914</td> </tr> <tr> <td> 外国株式</td> <td>8,269</td> <td>—</td> <td>—</td> <td>8,269</td> </tr> <tr> <td> 外国債券</td> <td>2,705</td> <td>979</td> <td>—</td> <td>3,684</td> </tr> <tr> <td>その他有価証券</td> <td>555,716</td> <td>1,167,245</td> <td>29,482</td> <td>1,752,444</td> </tr> <tr> <td> 国債・地方債</td> <td>39,829</td> <td>685</td> <td>—</td> <td>40,514</td> </tr> <tr> <td> 社債</td> <td>—</td> <td>426,840</td> <td>—</td> <td>426,840</td> </tr> <tr> <td> 株式</td> <td>413,036</td> <td>—</td> <td>—</td> <td>413,036</td> </tr> <tr> <td> 外国債券</td> <td>102,850</td> <td>739,719</td> <td>29,482</td> <td>872,053</td> </tr> <tr> <td>資産計</td> <td>580,435</td> <td>1,169,127</td> <td>30,440</td> <td>1,780,003</td> </tr> <tr> <td>デリバティブ取引 (*2)</td> <td>—</td> <td>(89,755)</td> <td>270</td> <td>(89,485)</td> </tr> <tr> <td>通貨関連</td> <td>—</td> <td>(89,755)</td> <td>—</td> <td>(89,755)</td> </tr> <tr> <td>株式関連</td> <td>—</td> <td>—</td> <td>270</td> <td>270</td> </tr> </tbody> </table> <p>(*1) 「時価の算定に関する会計基準の適用指針」(企業会計基準適用指針第31号 2019年7月4日) 第26項の経過措置を適用し、投資信託については上記表に含めておりません。当該投資信託の当期末における貸借対照表価額は、382,348百万円であります。</p> <p>(*2) デリバティブ取引によって生じた正味の債権・債務は純額で表示しており、合計で正味の債務となる項目については、() で示しております。</p> <p>(2) 時価をもって貸借対照表計上額としない金融資産および金融負債 (単位：百万円)</p> <table border="1"> <thead> <tr> <th rowspan="2">区分</th> <th colspan="4">時価</th> </tr> <tr> <th>レベル1</th> <th>レベル2</th> <th>レベル3</th> <th>合計</th> </tr> </thead> <tbody> <tr> <td>買入金銭債権</td> <td>—</td> <td>—</td> <td>23,297</td> <td>23,297</td> </tr> <tr> <td>満期保有目的の債券</td> <td>—</td> <td>—</td> <td>23,297</td> <td>23,297</td> </tr> <tr> <td>有価証券</td> <td>1,752,190</td> <td>592,381</td> <td>124,909</td> <td>2,469,481</td> </tr> <tr> <td>満期保有目的の債券</td> <td>36,939</td> <td>148,494</td> <td>124,909</td> <td>310,342</td> </tr> <tr> <td> 国債・地方債</td> <td>36,939</td> <td>—</td> <td>—</td> <td>36,939</td> </tr> <tr> <td> 社債</td> <td>—</td> <td>92,900</td> <td>—</td> <td>92,900</td> </tr> <tr> <td> 外国債券</td> <td>—</td> <td>55,594</td> <td>124,909</td> <td>180,503</td> </tr> <tr> <td>責任準備金対応債券</td> <td>1,715,251</td> <td>443,887</td> <td>—</td> <td>2,159,139</td> </tr> <tr> <td> 国債・地方債</td> <td>1,715,251</td> <td>51,082</td> <td>—</td> <td>1,766,334</td> </tr> <tr> <td> 社債</td> <td>—</td> <td>392,804</td> <td>—</td> <td>392,804</td> </tr> <tr> <td>貸付金</td> <td>—</td> <td>—</td> <td>317,500</td> <td>317,500</td> </tr> <tr> <td> 保険約款貸付</td> <td>—</td> <td>—</td> <td>32,199</td> <td>32,199</td> </tr> <tr> <td> 一般貸付</td> <td>—</td> <td>—</td> <td>285,301</td> <td>285,301</td> </tr> <tr> <td>資産計</td> <td>1,752,190</td> <td>592,381</td> <td>465,707</td> <td>2,810,279</td> </tr> <tr> <td>社債</td> <td>—</td> <td>103,200</td> <td>—</td> <td>103,200</td> </tr> <tr> <td>借入金</td> <td>—</td> <td>—</td> <td>42,260</td> <td>42,260</td> </tr> <tr> <td>負債計</td> <td>—</td> <td>103,200</td> <td>42,260</td> <td>145,460</td> </tr> </tbody> </table>	区分	時価				レベル1	レベル2	レベル3	合計	買入金銭債権	—	—	957	957	その他有価証券	—	—	957	957	有価証券 (*1)	580,435	1,169,127	29,482	1,779,045	先買目的有価証券	24,719	1,882	—	26,601	国債・地方債	5,830	—	—	5,830	社債	—	902	—	902	株式	7,914	—	—	7,914	外国株式	8,269	—	—	8,269	外国債券	2,705	979	—	3,684	その他有価証券	555,716	1,167,245	29,482	1,752,444	国債・地方債	39,829	685	—	40,514	社債	—	426,840	—	426,840	株式	413,036	—	—	413,036	外国債券	102,850	739,719	29,482	872,053	資産計	580,435	1,169,127	30,440	1,780,003	デリバティブ取引 (*2)	—	(89,755)	270	(89,485)	通貨関連	—	(89,755)	—	(89,755)	株式関連	—	—	270	270	区分	時価				レベル1	レベル2	レベル3	合計	買入金銭債権	—	—	23,297	23,297	満期保有目的の債券	—	—	23,297	23,297	有価証券	1,752,190	592,381	124,909	2,469,481	満期保有目的の債券	36,939	148,494	124,909	310,342	国債・地方債	36,939	—	—	36,939	社債	—	92,900	—	92,900	外国債券	—	55,594	124,909	180,503	責任準備金対応債券	1,715,251	443,887	—	2,159,139	国債・地方債	1,715,251	51,082	—	1,766,334	社債	—	392,804	—	392,804	貸付金	—	—	317,500	317,500	保険約款貸付	—	—	32,199	32,199	一般貸付	—	—	285,301	285,301	資産計	1,752,190	592,381	465,707	2,810,279	社債	—	103,200	—	103,200	借入金	—	—	42,260	42,260	負債計	—	103,200	42,260	145,460
区分	時価																																																																																																																																																																																																	
	レベル1	レベル2	レベル3	合計																																																																																																																																																																																														
買入金銭債権	—	—	957	957																																																																																																																																																																																														
その他有価証券	—	—	957	957																																																																																																																																																																																														
有価証券 (*1)	580,435	1,169,127	29,482	1,779,045																																																																																																																																																																																														
先買目的有価証券	24,719	1,882	—	26,601																																																																																																																																																																																														
国債・地方債	5,830	—	—	5,830																																																																																																																																																																																														
社債	—	902	—	902																																																																																																																																																																																														
株式	7,914	—	—	7,914																																																																																																																																																																																														
外国株式	8,269	—	—	8,269																																																																																																																																																																																														
外国債券	2,705	979	—	3,684																																																																																																																																																																																														
その他有価証券	555,716	1,167,245	29,482	1,752,444																																																																																																																																																																																														
国債・地方債	39,829	685	—	40,514																																																																																																																																																																																														
社債	—	426,840	—	426,840																																																																																																																																																																																														
株式	413,036	—	—	413,036																																																																																																																																																																																														
外国債券	102,850	739,719	29,482	872,053																																																																																																																																																																																														
資産計	580,435	1,169,127	30,440	1,780,003																																																																																																																																																																																														
デリバティブ取引 (*2)	—	(89,755)	270	(89,485)																																																																																																																																																																																														
通貨関連	—	(89,755)	—	(89,755)																																																																																																																																																																																														
株式関連	—	—	270	270																																																																																																																																																																																														
区分	時価																																																																																																																																																																																																	
	レベル1	レベル2	レベル3	合計																																																																																																																																																																																														
買入金銭債権	—	—	23,297	23,297																																																																																																																																																																																														
満期保有目的の債券	—	—	23,297	23,297																																																																																																																																																																																														
有価証券	1,752,190	592,381	124,909	2,469,481																																																																																																																																																																																														
満期保有目的の債券	36,939	148,494	124,909	310,342																																																																																																																																																																																														
国債・地方債	36,939	—	—	36,939																																																																																																																																																																																														
社債	—	92,900	—	92,900																																																																																																																																																																																														
外国債券	—	55,594	124,909	180,503																																																																																																																																																																																														
責任準備金対応債券	1,715,251	443,887	—	2,159,139																																																																																																																																																																																														
国債・地方債	1,715,251	51,082	—	1,766,334																																																																																																																																																																																														
社債	—	392,804	—	392,804																																																																																																																																																																																														
貸付金	—	—	317,500	317,500																																																																																																																																																																																														
保険約款貸付	—	—	32,199	32,199																																																																																																																																																																																														
一般貸付	—	—	285,301	285,301																																																																																																																																																																																														
資産計	1,752,190	592,381	465,707	2,810,279																																																																																																																																																																																														
社債	—	103,200	—	103,200																																																																																																																																																																																														
借入金	—	—	42,260	42,260																																																																																																																																																																																														
負債計	—	103,200	42,260	145,460																																																																																																																																																																																														

2020年度末 (2021年3月31日現在)	2021年度末 (2022年3月31日現在)																																																										
	<p>(3) 時価の算定に用いた評価技法およびインプットの説明</p> <p>①有価証券 (買入金銭債権のうち「金融商品に関する会計基準」(企業会計基準第10号) にもとづく有価証券として取扱うものを含む)</p> <p>有価証券については、活発な市場における無調整の相場価格を利用できるものはレベル1の時価に分類しており、主に上場株式や市場での取引が活発な国債がこれに含まれます。公表された相場価格を用いていたとしても市場が活発でない場合にはレベル2の時価に分類しており、主に社債および外国債券等がこれに含まれます。相場価格が入手できない場合には、将来キャッシュ・フローの割引現在価値などの評価技法を用いて時価を算定しております。評価にあたっては観察可能なインプットを最大限利用しており、インプットには、スワップ金利、金利スワップスプレッド、カレンシーベースス等が含まれます。算定にあたり重要な観察できないインプットを用いている場合には、レベル3の時価に分類しております。</p> <p>また、投資信託の時価は、公表されている基準価額等によっており、「時価の算定に関する会計基準の適用指針」(企業会計基準適用指針第31号 2019年7月4日) 第26項の経過措置を適用し、レベルを付していません。</p> <p>②貸付金</p> <p>保険約款貸付は、当該貸付を解約返戻金の範囲内に限るなどの特性により返済期限を設けておらず、返済見込み期間および金利条件等から、時価は帳簿価額と近似しているものと想定されるため、帳簿価額を時価としており、レベル3の時価に分類しております。</p> <p>一般貸付については、貸付金の種類毎に元利金の合計額を、市場金利に内部格付にもとづく一定の調整を加えた割引率で割り引いて時価を算出しており、レベル3の時価に分類しております。なお、破綻先、実質破綻先、破綻懸念先に対する貸付金については、直接減額前の帳簿価額から貸倒見積高を控除した額を時価としており、レベル3の時価に分類しております。</p> <p>③社債</p> <p>当社の発行する社債については、市場価格等を時価として採用し、レベル2の時価に分類しております。また、通貨スワップの振当処理の対象とされた社債については、当該時価を含めて記載しております。通貨スワップの時価は外部情報ベンダーの評価を時価として採用しております。</p> <p>④借入金</p> <p>借入金については、元利金の合計額を、市場金利に当社の信用リスクにもとづく一定の調整を加えた割引率で割り引いて時価を算出しており、レベル3の時価に分類しております。</p> <p>⑤デリバティブ取引</p> <p>デリバティブ取引については、為替予約は3月末日のTTMにもとづき当社で算出した理論価格を、通貨オプション取引、株式オプション取引、金利スワップ取引は取引先金融機関から提示された価格等を時価としております。評価にあたっては観察可能なインプットを最大限利用しており、観察できないインプットを用いていないまたはその影響が重要でない場合はレベル2の時価、重要な観察できないインプットを用いている場合はレベル3の時価に分類しております。</p> <p>(4) 時価をもって貸借対照表計上額とする金融資産および金融負債のうちレベル3の時価に関する情報</p> <p>①重要な観察できないインプットに関する定量的情報</p> <p>レベル3の時価については、第三者から入手した価格を調整せずに使用しております。</p> <p>②期首残高から期末残高への調整表、当期の損益に認識した評価損益 (単位：百万円)</p> <table border="1"> <thead> <tr> <th rowspan="2"></th> <th>買入金銭債権</th> <th>有価証券</th> <th rowspan="2">資産計</th> <th>デリバティブ取引</th> </tr> <tr> <th>その他有価証券</th> <th>その他有価証券</th> <th>株式関連</th> </tr> <tr> <th></th> <th>その他</th> <th>外国債券</th> <th></th> <th></th> </tr> </thead> <tbody> <tr> <td>期首残高</td> <td>969</td> <td>26,853</td> <td>27,822</td> <td>—</td> </tr> <tr> <td>当期の損益または評価・換算差額</td> <td>16</td> <td>75</td> <td>91</td> <td>△24</td> </tr> <tr> <td>損益に計上 (*1)</td> <td>△20</td> <td>2,406</td> <td>2,385</td> <td>△24</td> </tr> <tr> <td>その他有価証券評価差額金に計上</td> <td>36</td> <td>△2,330</td> <td>△2,293</td> <td>—</td> </tr> <tr> <td>購入、売却、発行および決済の純額</td> <td>△28</td> <td>10,711</td> <td>10,682</td> <td>294</td> </tr> <tr> <td>レベル3の時価への振替</td> <td>—</td> <td>—</td> <td>—</td> <td>—</td> </tr> <tr> <td>レベル3の時価からの振替 (*2)</td> <td>—</td> <td>△8,157</td> <td>△8,157</td> <td>—</td> </tr> <tr> <td>期末残高</td> <td>957</td> <td>29,482</td> <td>30,440</td> <td>270</td> </tr> <tr> <td>当期損益に計上した額のうち貸借対照表において保有する金融資産および金融負債の評価損益 (*1)</td> <td>—</td> <td>2,406</td> <td>2,406</td> <td>△24</td> </tr> </tbody> </table> <p>(*1) 損益計算書の「資産運用収益」および「資産運用費用」に含まれております。</p> <p>(*2) レベル3の時価からレベル2の時価への振替であり、観察可能なデータが利用可能になったことによるものであります。当該振替は会計期間の末日に行っております。</p> <p>③時価の評価プロセスの説明</p> <p>当社は主計部およびリスク管理統括部にて時価の算定に関する方針および手続を定めており、これに沿ってリスク管理統括部が時価を算定しております。算定された時価については、リスク管理統括部内の独立した部署にて、時価の算定に用いられた評価技法およびインプットの妥当性ならびに時価のレベルの分類の適切性を検証しております。</p> <p>時価の算定にあたっては、個々の資産の性質、特性およびリスクを最も適切に反映できる評価モデルを用いております。また、第三者から入手した相場価格を利用する場合においても、利用されている評価技法およびインプットの確認や類似の金融商品の時価との比較等の適切な方法により価格の妥当性を検証しております。</p> <p>2. 当社では、東京都その他の地域において貸貸用のオフィスビル等を有しており、当期末における当該貸貸等不動産の貸借対照表価額は、247,811百万円、時価は、289,679百万円あります。なお、時価の算定にあたっては、主として社外の不動産鑑定士による不動産鑑定評価書にもとづく金額 (指標等を用いて調整を行ったものを含む。) によっております。</p> <p>3. 消費貸借契約により貸し付けている有価証券の貸借対照表価額は、265,606百万円あります。</p> <p>3. 当社では、東京都その他の地域において貸貸用のオフィスビル等を有しており、当期末における当該貸貸等不動産の貸借対照表価額は、242,418百万円、時価は、285,844百万円あります。なお、時価の算定にあたっては、主として社外の不動産鑑定士による不動産鑑定評価書にもとづく金額 (指標等を用いて調整を行ったものを含む。) によっております。</p> <p>4. 消費貸借契約により貸し付けている有価証券の貸借対照表価額は、218,367百万円あります。</p>		買入金銭債権	有価証券	資産計	デリバティブ取引	その他有価証券	その他有価証券	株式関連		その他	外国債券			期首残高	969	26,853	27,822	—	当期の損益または評価・換算差額	16	75	91	△24	損益に計上 (*1)	△20	2,406	2,385	△24	その他有価証券評価差額金に計上	36	△2,330	△2,293	—	購入、売却、発行および決済の純額	△28	10,711	10,682	294	レベル3の時価への振替	—	—	—	—	レベル3の時価からの振替 (*2)	—	△8,157	△8,157	—	期末残高	957	29,482	30,440	270	当期損益に計上した額のうち貸借対照表において保有する金融資産および金融負債の評価損益 (*1)	—	2,406	2,406	△24
	買入金銭債権		有価証券	資産計		デリバティブ取引																																																					
	その他有価証券	その他有価証券	株式関連																																																								
	その他	外国債券																																																									
期首残高	969	26,853	27,822	—																																																							
当期の損益または評価・換算差額	16	75	91	△24																																																							
損益に計上 (*1)	△20	2,406	2,385	△24																																																							
その他有価証券評価差額金に計上	36	△2,330	△2,293	—																																																							
購入、売却、発行および決済の純額	△28	10,711	10,682	294																																																							
レベル3の時価への振替	—	—	—	—																																																							
レベル3の時価からの振替 (*2)	—	△8,157	△8,157	—																																																							
期末残高	957	29,482	30,440	270																																																							
当期損益に計上した額のうち貸借対照表において保有する金融資産および金融負債の評価損益 (*1)	—	2,406	2,406	△24																																																							

2020年度末(2021年3月31日現在)	2021年度末(2022年3月31日現在)
4. 貸付金のうち、破綻先債権、延滞債権、3カ月以上延滞債権および貸付条件緩和債権の額は、677百万円です。なお、それぞれの内訳は以下のとおりです。 (1) 貸付金のうち、破綻先債権額は0百万円、延滞債権額は563百万円です。重要な会計方針7.(1)の取立不能見込額の直接減額は、破綻先債権額3百万円、延滞債権額25百万円です。 なお、破綻先債権とは、元本または利息の支払が遅延が相当期間継続していることその他の事由により元本または利息の取立てまたは弁済の見込みがないものとして未収利息を計上しなかった貸付金(貸倒債却を行った部分を除く。以下「未収利息不計上貸付金」という。)のうち、法人税法施行令(昭和40年政令第97号)第96条第1項第3号のいからホまでに掲げる事由または同項第4号に規定する事由が生じている貸付金です。 また、延滞債権とは、未収利息不計上貸付金であって、破綻先債権および債務者の経営再建または支援を図ることを目的として利息の支払を猶予した貸付金以外の貸付金です。 (2) 貸付金のうち、3カ月以上延滞債権額は94百万円です。 なお、3カ月以上延滞債権とは、元本または利息の支払が、約定支払日の翌日を起算日として3カ月以上延滞している貸付金で破綻先債権および延滞債権に該当しない貸付金です。 (3) 貸付金のうち、貸付条件緩和債権額は20百万円です。 なお、貸付条件緩和債権とは、債務者の経営再建または支援を図ることを目的として、金利の減免、利息の支払猶予、元本の返済猶予、債権放棄その他債務者に有利となる取決めを行った貸付金で、破綻先債権、延滞債権および3カ月以上延滞債権に該当しない貸付金です。	5. 債権のうち、破産更生債権およびこれらに準ずる債権、危険債権、三月以上延滞債権ならびに貸付条件緩和債権の額は、609百万円です。なお、それぞれの内訳は以下のとおりです。 (1) 債権のうち、破産更生債権およびこれらに準ずる債権額は453百万円です。重要な会計方針7.(1)の取立不能見込額の直接減額は、24百万円です。 なお、破産更生債権およびこれらに準ずる債権とは、破産手続開始、更生手続開始または再生手続開始の申立て等の事由により経営破綻に陥っている債務者に対する債権およびこれらに準ずる債権です。 (2) 債権のうち、危険債権額は70百万円です。 なお、危険債権とは、債務者が経営破綻の状態には至っていないが、財政状態および経営成績が悪化し、契約に従った債権の元本の回収および利息の受取りができない可能性の高い債権で、破産更生債権およびこれらに準ずる債権に該当しない債権です。 (3) 債権のうち、三月以上延滞債権額は66百万円です。 なお、三月以上延滞債権とは、元本または利息の支払が、約定支払日の翌日を起算日として三月以上延滞している貸付金で破産更生債権およびこれらに準ずる債権、危険債権に該当しないものであります。 (4) 債権のうち、貸付条件緩和債権額は20百万円です。 なお、貸付条件緩和債権とは、債務者の経営再建または支援を図ることを目的として、金利の減免、利息の支払猶予、元本の返済猶予、債権放棄その他債務者に有利となる取決めを行った貸付金で、破産更生債権およびこれらに準ずる債権、危険債権、三月以上延滞債権に該当しないものであります。
5. 有形固定資産の減価償却累計額は285,435百万円です。	6. 有形固定資産の減価償却累計額は286,537百万円です。
6. 特別勘定の資産の額は28,078百万円です。 なお、負債の額も同額です。	7. 特別勘定の資産の額は28,175百万円です。 なお、負債の額も同額です。
7. 子会社等に対する金銭債権の総額は430百万円、金銭債務の総額は2,104百万円です。	8. 子会社等に対する金銭債権の総額は386百万円、金銭債務の総額は2,158百万円です。
8. 取締役および監査役に対する金銭債務総額は15百万円です。	
9. (1) 繰延税金資産の総額は65,571百万円、繰延税金負債の総額は73,930百万円です。 繰延税金資産のうち評価性引当額として控除した額は、14,467百万円です。 繰延税金資産の発生の主な原因別内訳は、 危険準備金 17,422百万円、 価格変動準備金 12,744百万円、 退職給付引当金 8,608百万円、 減損損失 7,930百万円、 その他有価証券の評価差額 5,406百万円、 および有価証券評価損 4,106百万円です。 繰延税金負債の発生の主な原因別内訳は、 その他有価証券の評価差額 72,520百万円です。 (2) 当年度における法定実効税率は27.9%であり、法定実効税率と税効果会計適用後の法人税等の負担率との間の差異の主要な内訳は、評価性引当額の増減△4.5%、基金利息△4.0%、社員配当準備金△1.9%です。	9. (1) 繰延税金資産の総額は68,186百万円、繰延税金負債の総額は57,911百万円です。 繰延税金資産のうち評価性引当額として控除した額は、13,897百万円です。 繰延税金資産の発生の主な原因別内訳は、 危険準備金 21,731百万円、 価格変動準備金 13,450百万円、 退職給付引当金 8,327百万円、 減損損失 7,223百万円、 およびその他有価証券の評価差額 4,394百万円です。 繰延税金負債の発生の主な原因別内訳は、 その他有価証券の評価差額 56,416百万円です。 (2) 当年度における法定実効税率は27.9%であり、法定実効税率と税効果会計適用後の法人税等の負担率との間の差異の主要な内訳は、基金利息△4.0%、評価性引当額の増減△3.2%です。
10. 社員配当準備金の異動状況は次のとおりです。 当期末現在高 32,073百万円 前期末高からの繰入額 1,794百万円 当期社員配当金支払額 3,820百万円 利息による増加等 3百万円 当期末現在高 30,050百万円	10. 社員配当準備金の異動状況は次のとおりです。 当期末現在高 30,050百万円 前期末高からの繰入額 2,153百万円 当期社員配当金支払額 3,562百万円 利息による増加等 3百万円 当期末現在高 28,644百万円
11. 子会社等の株式は21,367百万円です。	11. 子会社等の株式は37,377百万円です。 なお、当社は、2022年4月15日に、なないろ生命保険株式会社へ17,000百万円の増資を実行しております。
12. 担保に供されている資産の額は、有価証券32,653百万円です。	12. 担保に供されている資産の額は、有価証券80,591百万円です。
13. 保険業法施行規則第73条第3項において準用する同規則第71条第1項に規定する再保険を付した部分に相当する支払備金(以下「出再支払備金」という。)の金額は6百万円であり、同規則第71条第1項に規定する再保険を付した部分に相当する責任準備金(以下「出再責任準備金」という。)の金額は359百万円です。	13. 保険業法施行規則第73条第3項において準用する同規則第71条第1項に規定する再保険を付した部分に相当する支払備金(以下「出再支払備金」という。)の金額は9百万円であり、同規則第71条第1項に規定する再保険を付した部分に相当する責任準備金(以下「出再責任準備金」という。)の金額は373百万円です。
14. 保険業法施行規則第30条第2項に規定する金額は213,482百万円です。	14. 保険業法施行規則第30条第2項に規定する金額は174,218百万円です。
15. 売却または担保という方法で自由に処分できる権利を有している資産は、消費貸借契約で借り入れている有価証券であり、当年度末に当該処分を行わずに所有しているもの時価は72,634百万円であり、担保に差し入れているものはありません。	15. 売却または担保という方法で自由に処分できる権利を有している資産は、消費貸借契約で借り入れている有価証券であり、当年度末に当該処分を行わずに所有しているもの時価は25,709百万円であり、担保に差し入れているものはありません。
16. 貸付金に係るコミットメントライン契約の融資未実行残高は、10,240百万円です。	16. 貸付金に係るコミットメントライン契約の融資未実行残高は、13,947百万円です。
17. 負債の部の社債は、他の債務よりも債務の履行が後順位である旨の特約が付された劣後特約付社債であります。	17. 負債の部の社債は、他の債務よりも債務の履行が後順位である旨の特約が付された劣後特約付社債であります。
18. 借入金は、他の債務よりも債務の履行が後順位である旨の特約が付された劣後特約付借入金であります。	18. 借入金は、他の債務よりも債務の履行が後順位である旨の特約が付された劣後特約付借入金であります。
19. 保険業法第259条の規定にもとづく生命保険契約者保護機構に対する当年度末における当社の今後の負担見積額は、8,016百万円です。 なお、当該負担金は提出した年度の事業費として処理しております。	19. 保険業法第259条の規定にもとづく生命保険契約者保護機構に対する当年度末における当社の今後の負担見積額は、8,260百万円です。 なお、当該負担金は提出した年度の事業費として処理しております。

2020年度末(2021年3月31日現在)	2021年度末(2022年3月31日現在)
20. 退職給付に関する事項は次のとおりです。 (1) 採用している退職給付制度の概要 当社は、確定給付型の制度として、確定給付企業年金制度(積立型制度であります。)および退職一時金制度(非積立型制度でありますが、退職給付信託を設定した結果、積立型制度となっております。)を設けております。 (2) 確定給付制度 ①退職給付債務の期首残高と期末残高の調整表 期首における退職給付債務 41,291百万円 勤務費用 1,829百万円 利息費用 412百万円 数理計算上の差異の当期発生額 866百万円 退職給付の支払額 △4,035百万円 期末における退職給付債務 40,365百万円 ②年金資産の期首残高と期末残高の調整表 期首における年金資産 6,507百万円 期待運用収益 55百万円 数理計算上の差異の当期発生額 1,371百万円 事業主からの拠出額 151百万円 退職給付の支払額 △174百万円 期末における年金資産 7,912百万円 ③退職給付債務および年金資産と貸借対照表に計上された退職給付引当金および前払年金費用の調整表 積立型制度の退職給付債務 40,365百万円 年金資産 △7,912百万円 32,452百万円 未認識数理計算上の差異 △1,829百万円 貸借対照表に計上された負債と資産の純額 30,623百万円 退職給付引当金 30,856百万円 前払年金費用 △233百万円 貸借対照表に計上された負債と資産の純額 30,623百万円 ④退職給付に関連する損益 勤務費用 1,829百万円 利息費用 412百万円 期待運用収益 △55百万円 数理計算上の差異の当期の費用処理額 95百万円 確定給付制度に係る退職給付費用 2,281百万円 ⑤年金資産の主な内訳 年金資産合計に対する主な分類ごとの比率は、以下のとおりです。 株式 45% 債券 9% その他 46% 合計 100% ⑥長期期待運用収益率の設定方法 年金資産の長期期待運用収益率を決定するため、現在および予想される年金資産の配分と、年金資産を構成する多様な資産からの現在および将来期待される長期の収益率を考慮しております。 ⑦数理計算上の計算基礎に関する事項 期末における主要な数理計算上の計算基礎は以下のとおりです。 割引率 1.0% 長期期待運用収益率 0.9% (うち、確定給付企業年金 1.6%)	20. 退職給付に関する事項は次のとおりです。 (1) 採用している退職給付制度の概要 当社は、確定給付型の制度として、確定給付企業年金制度(積立型制度であります。)および退職一時金制度(非積立型制度でありますが、退職給付信託を設定した結果、積立型制度となっております。)を設けております。 (2) 確定給付制度 ①退職給付債務の期首残高と期末残高の調整表 期首における退職給付債務 40,365百万円 勤務費用 1,808百万円 利息費用 403百万円 数理計算上の差異の当期発生額 514百万円 退職給付の支払額 △3,602百万円 期末における退職給付債務 39,489百万円 ②年金資産の期首残高と期末残高の調整表 期首における年金資産 7,912百万円 期待運用収益 62百万円 数理計算上の差異の当期発生額 △809百万円 事業主からの拠出額 155百万円 退職給付の支払額 △197百万円 期末における年金資産 7,123百万円 ③退職給付債務および年金資産と貸借対照表に計上された退職給付引当金および前払年金費用の調整表 積立型制度の退職給付債務 39,489百万円 年金資産 △7,123百万円 32,365百万円 未認識数理計算上の差異 △2,836百万円 貸借対照表に計上された負債と資産の純額 29,529百万円 退職給付引当金 29,847百万円 前払年金費用 △318百万円 貸借対照表に計上された負債と資産の純額 29,529百万円 ④退職給付に関連する損益 勤務費用 1,808百万円 利息費用 403百万円 期待運用収益 △62百万円 数理計算上の差異の当期の費用処理額 317百万円 確定給付制度に係る退職給付費用 2,466百万円 ⑤年金資産の主な内訳 年金資産合計に対する主な分類ごとの比率は、以下のとおりです。 株式 38% 債券 10% その他 52% 合計 100% ⑥長期期待運用収益率の設定方法 年金資産の長期期待運用収益率を決定するため、現在および予想される年金資産の配分と、年金資産を構成する多様な資産からの現在および将来期待される長期の収益率を考慮しております。 ⑦数理計算上の計算基礎に関する事項 期末における主要な数理計算上の計算基礎は以下のとおりです。 割引率 1.0% 長期期待運用収益率 0.8% (うち、確定給付企業年金 1.6%)

(損益計算書関係)

2020年度 (2020年4月1日から 2021年3月31日まで)	2021年度 (2021年4月1日から 2022年3月31日まで)																																														
1. 子会社等との取引による収益の総額は1,067百万円、費用の総額は9,020百万円であります。	1. 子会社等との取引による収益の総額は623百万円、費用の総額は9,338百万円であります。																																														
2. (1) 有価証券売却益の内訳は、 国債等債券 9,357百万円、 株式等 3,331百万円、 外国証券 2,559百万円であります。	2. (1) 有価証券売却益の内訳は、 国債等債券 4,943百万円、 株式等 6,238百万円、 外国証券 767百万円であります。																																														
(2) 有価証券売却損の内訳は、 国債等債券 892百万円、 株式等 1,893百万円、 外国証券 2,733百万円であります。	(2) 有価証券売却損の内訳は、 国債等債券 1,073百万円、 株式等 1,448百万円、 外国証券 8,655百万円であります。																																														
(3) 有価証券評価損の内訳は、 株式等 17百万円、 外国証券 1百万円であります。	(3) 有価証券評価損の内訳は、 株式等 272百万円、 外国証券 1百万円であります。																																														
3. 支払備金戻入額の計算上、足し上げられた出再支払備金繰入額の金額は0百万円、責任準備金戻入額の計算上、差し引かれた出再責任準備金繰入額の金額は6百万円であります。	3. 支払備金繰入額の計算上、差し引かれた出再支払備金繰入額の金額は2百万円、責任準備金戻入額の計算上、足し上げられた出再責任準備金繰入額の金額は13百万円であります。																																														
4. 「売買目的有価証券運用損」の内訳は、売却損485百万円であります。	4. 「売買目的有価証券運用損」の内訳は、売却損1,133百万円であります。																																														
5. 「金融派生商品費用」には、評価損が2,667百万円含まれております。	5. 「金融派生商品費用」には、評価益が641百万円含まれております。																																														
6. 当年度における固定資産の減損損失に関する事項は、次のとおりであります。	6. 当年度における固定資産の減損損失に関する事項は、次のとおりであります。																																														
(1) 資産のグルーピング方法 保険事業等の用に供している不動産等については、保険事業全体で1つの資産グループとしております。また、賃貸不動産等、遊休不動産等、売却予定不動産等については、それぞれの物件ごとに1つの資産グループとしております。	(1) 資産のグルーピング方法 資産のグルーピング方法は、重要な会計方針13.に記載のとおりであります。																																														
(2) 減損損失の認識に至った経緯 不動産市況の悪化等により、一部の資産グループに著しい収益性の低下または時価の下落が見られたことから、帳簿価額を回収可能価額まで減額し、当該減少額を減損損失として特別損失に計上しております。	(2) 減損損失の認識に至った経緯 不動産市況の悪化等により、一部の資産グループに著しい収益性の低下または時価の下落が見られたことから、帳簿価額を回収可能価額まで減額し、当該減少額を減損損失として特別損失に計上しております。																																														
(3) 減損損失を認識した資産グループと減損損失計上額の固定資産の種類ごとの内訳	(3) 減損損失を認識した資産グループと減損損失計上額の固定資産の種類ごとの内訳																																														
<table border="1"> <thead> <tr> <th rowspan="2">用途</th> <th colspan="3">減損損失(百万円)</th> </tr> <tr> <th>土地</th> <th>建物</th> <th>計</th> </tr> </thead> <tbody> <tr> <td>賃貸不動産等</td> <td>721</td> <td>156</td> <td>877</td> </tr> <tr> <td>遊休不動産等</td> <td>457</td> <td>141</td> <td>598</td> </tr> <tr> <td>売却予定不動産等</td> <td>1,309</td> <td>185</td> <td>1,494</td> </tr> <tr> <td>合計</td> <td>2,488</td> <td>483</td> <td>2,971</td> </tr> </tbody> </table>	用途	減損損失(百万円)			土地	建物	計	賃貸不動産等	721	156	877	遊休不動産等	457	141	598	売却予定不動産等	1,309	185	1,494	合計	2,488	483	2,971	<table border="1"> <thead> <tr> <th rowspan="2">用途</th> <th colspan="3">減損損失(百万円)</th> </tr> <tr> <th>土地</th> <th>建物</th> <th>計</th> </tr> </thead> <tbody> <tr> <td>賃貸不動産等</td> <td>—</td> <td>—</td> <td>—</td> </tr> <tr> <td>遊休不動産等</td> <td>622</td> <td>526</td> <td>1,149</td> </tr> <tr> <td>売却予定不動産等</td> <td>—</td> <td>—</td> <td>—</td> </tr> <tr> <td>合計</td> <td>622</td> <td>526</td> <td>1,149</td> </tr> </tbody> </table>	用途	減損損失(百万円)			土地	建物	計	賃貸不動産等	—	—	—	遊休不動産等	622	526	1,149	売却予定不動産等	—	—	—	合計	622	526	1,149
用途		減損損失(百万円)																																													
	土地	建物	計																																												
賃貸不動産等	721	156	877																																												
遊休不動産等	457	141	598																																												
売却予定不動産等	1,309	185	1,494																																												
合計	2,488	483	2,971																																												
用途	減損損失(百万円)																																														
	土地	建物	計																																												
賃貸不動産等	—	—	—																																												
遊休不動産等	622	526	1,149																																												
売却予定不動産等	—	—	—																																												
合計	622	526	1,149																																												
(4) 回収可能価額の算定方法 回収可能価額は、賃貸不動産等については物件により使用価値または正味売却価額を、遊休不動産等、売却予定不動産等については正味売却価額を適用しております。なお、使用価値については将来キャッシュ・フローを3.4%で割り引いて算定しております。また、正味売却価額については不動産鑑定評価基準にもとづく評価額または公示価格を基準とした評価額等から処分費用見込額を差し引いて算定しております。	(4) 回収可能価額の算定方法 回収可能価額は、賃貸不動産等については物件により使用価値または正味売却価額を、遊休不動産等、売却予定不動産等については正味売却価額を適用しております。なお、使用価値については将来キャッシュ・フローを3.3%で割り引いて算定しております。また、正味売却価額については不動産鑑定評価基準にもとづく評価額または公示価格を基準とした評価額等から処分費用見込額を差し引いて算定しております。																																														
7. その他特別損失には、新型コロナウイルス感染拡大防止対策に係る給与保障費等1,572百万円を含んでおります。																																															

剰余金処分決議書

(単位:百万円)

科 目	2020年度	2021年度
当期末処分剰余金	47,558	56,614
任意積立金取崩額	108	—
社員配当平衡積立金取崩額	108	—
計	47,667	56,614
剰余金処分額	15,361	15,390
社員配当準備金	2,153	2,121
差引純剰余金	13,208	13,269
損失填補準備金	19	19
基金利息	4,089	4,040
任意積立金	9,100	9,210
基金償却準備金	9,100	9,100
社員配当平衡積立金	—	110
次期繰越剰余金	32,305	41,223

保険業法に基づく会計監査人の監査報告

当社は、保険業法第54条の4第2項第1号の規定に基づき、2021年度の計算書類およびその附属明細書について、EY 新日本有限責任監査法人の監査を受け、監査報告書を受領しています。

(注) なお、当誌の計算書類等については、上記報告の通り監査を受けた計算書類等から記載内容を一部追加・変更するとともに、様式を一部変更していますが、当誌に掲載の計算書類等そのものについては監査を受けていません。

保険業法に基づく債権の状況

(単位:百万円、%)

区 分	2020年度末	2021年度末
破産更生債権及びこれらに準ずる債権	437	453
危険債権	139	70
三月以上延滞債権	98	66
貸付条件緩和債権	20	20
小 計	694	609
(対合計比)	(0.12)	(0.11)
正常債権	569,541	530,361
合 計	570,236	530,971

- (注) 1. 破産更生債権及びこれらに準ずる債権とは、破産手続開始、更生手続開始又は再生手続開始の申立て等の事由により経営破綻に陥っている債務者に対する債権及びこれらに準ずる債権です。
2. 危険債権とは、債務者が経営破綻の状態には至っていないが、財政状態及び経営成績が悪化し、契約に従った債権の元本の回収及び利息の受取りができない可能性の高い債権です。(注1に掲げる債権を除く。)
3. 三月以上延滞債権とは、元本又は利息の支払が約定支払日の翌日から三月以上遅延している貸付金です。(注1及び2に掲げる債権を除く。)
4. 貸付条件緩和債権とは、債務者の経営再建又は支援を図ることを目的として、金利の減免、利息の支払猶予、元本の返済猶予、債権放棄その他の債務者に有利となる取決めを行った貸付金です。(注1から3に掲げる債権を除く。)
5. 正常債権とは、債務者の財政状態及び経営成績に特に問題がないものとして、注1から4までに掲げる債権以外のものに区分される債権です。

元本補填契約のある信託に係る貸出金の状況

該当はありません。

【ご参考】貸付金に係る自己査定結果について

(単位:百万円)

		Ⅱ分類	Ⅲ分類	Ⅳ分類
2020年度末	償却引当前	361	149	69
	償却引当後	361	98	—
2021年度末	償却引当前	4,743	80	68
	償却引当後	4,743	70	—

保険金等の支払能力の充実の状況 (ソルベンシー・マージン比率)

(単位:百万円)

項目	2020年度末	2021年度末
ソルベンシー・マージン総額 (A)	1,063,948	1,009,231
基金等	350,417	368,564
価格変動準備金	45,680	48,210
危険準備金	62,448	77,889
一般貸倒引当金	100	286
(その他有価証券評価差額金(税効果控除前)・繰延ヘッジ損益(税効果控除前)) × 90% (マイナスの場合 100%)	252,740	204,154
土地の含み損益 × 85% (マイナスの場合 100%)	28,681	29,306
全期チルメル式責任準備金相当額超過額	141,363	145,556
負債性資本調達手段等	167,173	141,424
全期チルメル式責任準備金相当額超過額及び負債性資本調達手段等のうち、マージンに算入されない額	—	—
持込資本金等	—	—
控除項目	—	△ 25,000
その他	15,343	18,839
リスクの合計額 $\sqrt{(R_1+R_3)^2 + (R_2+R_3+R_7)^2} + R_4$ (B)	218,912	211,372
保険リスク相当額 R_1	12,613	12,078
第三分野保険の保険リスク相当額 R_3	10,446	10,727
予定利率リスク相当額 R_2	69,446	66,749
最低保証リスク相当額 R_7	1,040	1,027
資産運用リスク相当額 R_3	142,459	137,767
経営管理リスク相当額 R_4	4,720	4,567
ソルベンシー・マージン比率 $(A) / \{(1/2) \times (B)\} \times 100$	972.0%	954.9%

(注) 1. 上記は、保険業法施行規則第 86 条、第 87 条及び平成 8 年大蔵省告示第 50 号の規定に基づいて算出しています。
 2. 「全期チルメル式責任準備金相当額超過額」は、平成 23 年金融庁告示第 25 号第 1 項第 1 号、「負債性資本調達手段等」は、同告示第 1 項第 2 号、「全期チルメル式責任準備金相当額超過額及び負債性資本調達手段等のうち、マージンに算入されない額」は、同告示第 1 項第 3 号に基づいて算出しています。
 3. 最低保証リスク相当額の算出に際しては、標準的方式を用いて算出しています。

経常利益等の明細 (基礎利益)

(単位:百万円)

	2020年度	2021年度
基礎利益 A	46,539	47,782
キャピタル収益	15,637	15,015
金銭の信託運用益	—	—
売買目的有価証券運用益	—	—
有価証券売却益	15,249	11,949
金融派生商品収益	—	—
為替差益	387	3,065
その他キャピタル収益	—	—
キャピタル費用	14,924	15,095
金銭の信託運用損	—	—
売買目的有価証券運用損	485	1,133
有価証券売却損	5,520	11,177
有価証券評価損	19	273
金融派生商品費用	8,898	2,510
為替差損	—	—
その他キャピタル費用	—	—
キャピタル損益 B	712	△ 79
キャピタル損益含み基礎利益 A + B	47,252	47,702
臨時収益	43	44
再保険収入	—	—
危険準備金戻入額	—	—
個別貸倒引当金戻入額	43	44
その他臨時収益	—	—
臨時費用	10,666	15,441
再保険料	—	—
危険準備金繰入額	10,666	15,441
個別貸倒引当金繰入額	—	—
特定海外債権引当勘定繰入額	—	—
貸付金償却	0	0
その他臨時費用	—	—
臨時損益 C	△ 10,622	△ 15,397
経常利益 A + B + C	36,629	32,305

3 有価証券等の時価情報(全社計)

有価証券の時価情報(全社計)

① 売買目的有価証券の評価損益(全社計)

(単位:百万円)

区 分	2020 年度末		2021 年度末	
	貸借対照表計上額	当期の損益に含まれた評価損益	貸借対照表計上額	当期の損益に含まれた評価損益
売買目的有価証券	26,307	3,922	26,601	△ 519

② 有価証券の時価情報(売買目的有価証券以外)(全社計)

(単位:百万円)

区 分	2020 年度末					2021 年度末				
	帳簿価額	時価	差損益		帳簿価額	時価	差損益			
			差益	差損			差益	差損		
満期保有目的の債券	321,005	360,399	39,394	39,400	△ 6	301,647	333,640	31,992	32,001	△ 8
責任準備金対応債券	2,039,060	2,254,994	215,933	226,245	△ 10,311	2,028,714	2,159,139	130,424	169,489	△ 39,065
子会社・関連会社株式	—	—	—	—	—	—	—	—	—	—
その他有価証券	1,896,266	2,176,827	280,561	316,801	△ 36,239	1,912,317	2,135,750	223,432	300,935	△ 77,503
公社債	513,117	527,705	14,587	17,240	△ 2,653	468,248	467,355	△ 893	6,409	△ 7,302
株式	175,768	403,715	227,947	240,553	△ 12,605	166,694	413,036	246,341	259,795	△ 13,453
外国証券	1,130,861	1,163,145	32,283	52,419	△ 20,135	1,208,339	1,184,814	△ 23,525	31,335	△ 54,860
公社債	853,897	885,834	31,936	46,194	△ 14,257	904,300	872,053	△ 32,247	11,095	△ 43,342
株式等	276,964	277,311	347	6,225	△ 5,877	304,039	312,761	8,271	20,239	△ 11,518
その他の証券	75,636	81,291	5,655	6,500	△ 845	68,202	69,587	1,384	3,271	△ 1,886
買入金銭債権	882	969	86	86	—	833	957	123	123	—
譲渡性預金	—	—	—	—	—	—	—	—	—	—
その他	—	—	—	—	—	—	—	—	—	—
合 計	4,256,332	4,792,221	535,889	582,446	△ 46,557	4,242,680	4,628,529	385,849	502,426	△ 116,576
公社債	2,694,058	2,931,420	237,362	250,333	△ 12,971	2,622,033	2,756,333	134,299	180,668	△ 46,368
株式	175,768	403,715	227,947	240,553	△ 12,605	166,694	413,036	246,341	259,795	△ 13,453
外国証券	1,285,861	1,348,378	62,516	82,651	△ 20,135	1,363,339	1,365,318	1,978	56,839	△ 54,860
公社債	1,008,897	1,071,066	62,168	76,426	△ 14,257	1,059,300	1,052,556	△ 6,743	36,599	△ 43,342
株式等	276,964	277,311	347	6,225	△ 5,877	304,039	312,761	8,271	20,239	△ 11,518
その他の証券	75,636	81,291	5,655	6,500	△ 845	68,202	69,587	1,384	3,271	△ 1,886
買入金銭債権	25,007	27,415	2,408	2,408	—	22,410	24,255	1,844	1,852	△ 8
譲渡性預金	—	—	—	—	—	—	—	—	—	—
その他	—	—	—	—	—	—	—	—	—	—

(注) 1. 本表には、金融商品取引法上の有価証券として取り扱うことが適当と認められるもの等を含んでいます。
 2. 市場価格のない株式等および組合等は本表から除いています。

満期保有目的の債券

(単位:百万円)

区 分	2020 年度末			2021 年度末		
	貸借対照表計上額	時 価	差 額	貸借対照表計上額	時 価	差 額
時価が貸借対照表計上額を超えるもの	316,898	356,298	39,400	300,347	332,349	32,001
公社債	137,773	144,620	6,846	124,270	129,039	4,768
外国証券	155,000	185,232	30,232	155,000	180,503	25,503
買入金銭債権	24,125	26,446	2,321	21,077	22,805	1,728
その他	—	—	—	—	—	—
時価が貸借対照表計上額を超えないもの	4,106	4,100	△ 6	1,300	1,291	△ 8
公社債	4,106	4,100	△ 6	800	799	△ 0
外国証券	—	—	—	—	—	—
買入金銭債権	—	—	—	500	491	△ 8
その他	—	—	—	—	—	—

責任準備金対応債券

(単位:百万円)

区 分	2020 年度末			2021 年度末		
	貸借対照表計上額	時 価	差 額	貸借対照表計上額	時 価	差 額
時価が貸借対照表計上額を超えるもの	1,760,243	1,986,489	226,245	1,293,565	1,463,055	169,489
公社債	1,760,243	1,986,489	226,245	1,293,565	1,463,055	169,489
外国証券	—	—	—	—	—	—
その他	—	—	—	—	—	—
時価が貸借対照表計上額を超えないもの	278,816	268,504	△ 10,311	735,149	696,083	△ 39,065
公社債	278,816	268,504	△ 10,311	735,149	696,083	△ 39,065
外国証券	—	—	—	—	—	—
その他	—	—	—	—	—	—

その他有価証券

(単位:百万円)

区 分	2020 年度末			2021 年度末		
	帳簿価額	貸借対照表計上額	差 額	帳簿価額	貸借対照表計上額	差 額
貸借対照表計上額が帳簿価額を超えるもの	1,391,017	1,707,818	316,801	770,438	1,071,373	300,935
公社債	425,863	443,104	17,240	238,246	244,655	6,409
株式	127,818	368,372	240,553	118,891	378,687	259,795
外国証券	782,597	835,016	52,419	375,377	406,712	31,335
その他の証券	53,855	60,356	6,500	37,089	40,361	3,271
買入金銭債権	882	969	86	833	957	123
譲渡性預金	—	—	—	—	—	—
その他	—	—	—	—	—	—
貸借対照表計上額が帳簿価額を超えないもの	505,249	469,009	△ 36,239	1,141,879	1,064,376	△ 77,503
公社債	87,254	84,601	△ 2,653	230,002	222,699	△ 7,302
株式	47,949	35,343	△ 12,605	47,802	34,348	△ 13,453
外国証券	348,264	328,129	△ 20,135	832,962	778,101	△ 54,860
その他の証券	21,780	20,934	△ 845	31,112	29,226	△ 1,886
買入金銭債権	—	—	—	—	—	—
譲渡性預金	—	—	—	—	—	—
その他	—	—	—	—	—	—

責任準備金対応債券について

当社のALM運用方針の概要

当社では、保険商品ごとの負債特性に応じたALM手法にもとづき、以下のとおりALM運用方針を立てています。

- 利率変動積立型終身保険・利率変動型積立保険：2012年4月2日以降契約の新一時払個人年金保険については、キャッシュ・フローの予測等にもとづき、資産と負債(責任準備金)のデュレーション(金利変動に対する時価変動の程度)を一致させ、金利変動リスクを回避することを目指す「マッチング型ALM」による運用を行います。
- 上記以外の個人保険・個人年金保険については、国内公社債・貸付金等の円金利資産をポートフォリオの中核とすることにより保険負債の特性に対応した運用を行いつつ、国内株式・外国証券・不動産等への一定程度の資産配分により、収益向上を図ります。

「責任準備金対応債券」の分類方針

左記のALM運用方針および所定の要件にもとづき、以下のとおり特定した保険契約群に対し、小区分を設定します。各小区分の責任準備金のデュレーションとマッチングする円建債券を「責任準備金対応債券」として分類しています。

- 利率変動積立型終身保険・利率変動型積立保険
- 個人保険・個人年金保険(2012年4月2日以降契約の新一時払個人年金保険を除く)

上記の各小区分において、今後生じる見込みのキャッシュ・フローにもとづいて責任準備金のデュレーションを算出し、責任準備金対応債券が所定の要件を満たしていることを定期的に経営会議にて確認しております。

(注) 所定の要件とは、「保険業における「責任準備金対応債券」に関する当面の会計上及び監査上の取扱い」(日本公認会計士協会業種別監査委員会報告第21号)にもとづく要件です。

市場価格のない株式等および組合等の帳簿価額は以下のとおりです。

(単位：百万円)

区 分	2020 年度末	2021 年度末
子会社・関連会社株式	21,367	37,377
その他有価証券	52,584	54,874
国内株式	13,275	14,257
外国株式	11	11
その他	39,297	40,605
合 計	73,952	92,251

金銭の信託の時価情報（全社計）

・金銭の信託はありません。

不動産（土地）の時価情報（全社計）

(単位：百万円)

区 分	2020 年度末			2021 年度末		
	帳簿価額	時価	差損益	帳簿価額	時価	差損益
土 地	225,244	288,073	62,828	220,186	285,692	65,505

(注) 1. 時価は、公示地価等を基準に算定しています。
2. 上記金額には借地権を含んでいます。

デリバティブ取引の運用状況（全社計）

(1) 取引の内容

当社が利用対象としている主なデリバティブ取引は以下の通りです。

- ・金利関連：金利スワップ取引、金利スワップオプション取引等
- ・通貨関連：為替予約取引、通貨オプション取引、通貨スワップ取引等
- ・株式関連：株価指数先物取引、株価指数オプション取引、個別株オプション取引等
- ・債券関連：債券先物取引、債券オプション取引等

(2) 取組方針

当社では、保有する現物資産・負債が持つ市場リスク（金利・為替・株価等の変動によるリスク）を回避（ヘッジ）することを主目的に、デリバティブ取引を活用しています。なお、ヘッジ会計の適用要件を満たすデリバティブ取引については、ヘッジ会計を適用しています。

(3) 利用目的

当社がデリバティブ取引を利用する主な目的は以下の通りです。

- ・金利関連のデリバティブ取引：現物資産の金利変動リスクを回避すること。
- ・通貨関連のデリバティブ取引：現物資産・負債の為替変動リスクを回避すること。
- ・株式関連および債券関連のデリバティブ取引：現物資産の価格変動リスクを回避すること。

(4) リスクの内容

当社が利用対象としているデリバティブ取引は、保有する現物資産・負債の市場リスク（株式関連・為替関連等）を回避することを主目的としているため、デリバティブ取引の持つ市場リスクは減殺され、限定的であると認識しています。

また、取引形態は、取引所を通じた取引あるいは信用度が高いと判断される取引先を相手とした店頭取引を行っており、取引先の倒産等により契約が履行されないリスクは小さいと認識しています。

(5) リスク管理体制

当社では、デリバティブ取引の目的や種類毎に取引限度額等を設定するとともに、独立したリスク管理統括部のチェックを通じて投融資執行部への牽制が動く体制をとっています。デリバティブ取引に係るリスクにつきましては、現物資産に係るリスクと併せて管理の徹底を図っています。リスク管理統括部においては、全てのデリバティブ取引についてのポジションおよび損益の管理を実施するとともに、運用ルールの遵守状況についてのチェックや、把握・分析したリスク量の経営層への報告等を通じて、厳正なリスク管理を行っています。

(6) 定量的情報に関する補足説明

- ①差損益に関する補足説明
当社ではデリバティブ取引を、主として保有する現物資産・負債の市場リスクを回避（ヘッジ）することを目的に利用していることから、デリバティブ取引自体の損益に加えて、ヘッジ対象である現物資産・負債等の状況を勘案することにより、損益の状況が的確に把握できます。
- ②時価算定に関する補足説明
・株価指数オプション取引・通貨オプション取引等
取引先金融機関から提示された価格等を使用しています。
・為替予約取引
期末日の TTM に基づき当社で算出した理論価格を使用しています。

デリバティブ取引の時価情報（全社計）

(1) 差損益の内訳（ヘッジ会計適用分・非適用分の内訳）（全社計）

(単位：百万円)

2020 年度末	金利関連	通貨関連	株式関連	債券関連	その他	合計
ヘッジ会計適用分	—	△ 29,646	—	—	—	△ 29,646
ヘッジ会計非適用分	—	△ 1,875	—	—	—	△ 1,875
合 計	—	△ 31,522	—	—	—	△ 31,522

(注) 2020 年度についてヘッジ会計適用分のうち時価ヘッジ適用分の差損益（通貨関連△ 29,646 百万円）およびヘッジ会計非適用分の差損益は、損益計算書に計上されています。

(単位：百万円)

2021 年度末	金利関連	通貨関連	株式関連	債券関連	その他	合計
ヘッジ会計適用分	—	△ 86,930	—	—	—	△ 86,930
ヘッジ会計非適用分	—	△ 2,825	△ 24	—	—	△ 2,849
合 計	—	△ 89,755	△ 24	—	—	△ 89,779

(注) 2021 年度についてヘッジ会計適用分のうち時価ヘッジ適用分の差損益（通貨関連△ 86,930 百万円）およびヘッジ会計非適用分の差損益は、損益計算書に計上されています。

(2) ヘッジ会計が適用されていないもの

①金利関連（全社計）

2020 年度末、2021 年度末とも保有していません。

②通貨関連（全社計）

(単位：百万円)

区 分	種 類	2020 年度末			2021 年度末				
		契約額等 うち1年超	時 価	差損益	契約額等 うち1年超	時 価	差損益		
店	為替予約 売	47,767	—	△ 1,988	△ 1,988	73,912	11,223	△ 3,021	△ 3,021
	米ドル 豪ドル 加ドル ユソの 買	30,190	—	△ 1,229	△ 1,229	54,287	11,223	△ 1,977	△ 1,977
	米ドル 豪ドル 加ドル ユソの 買	6,176	—	△ 309	△ 309	7,772	—	△ 471	△ 471
	米ドル 豪ドル 加ドル ユソの 買	6,001	—	△ 309	△ 309	10,810	—	△ 521	△ 521
	米ドル 豪ドル 加ドル ユソの 買	5,398	—	△ 139	△ 139	1,042	—	△ 51	△ 51
	米ドル 豪ドル 加ドル ユソの 買	25,674	—	112	112	42,213	—	195	195
	米ドル 豪ドル 加ドル ユソの 買	10,256	—	68	68	13,867	—	6	6
	米ドル 豪ドル 加ドル ユソの 買	3,691	—	10	10	20,861	—	169	169
	米ドル 豪ドル 加ドル ユソの 買	6,187	—	34	34	7,484	—	20	20
	米ドル 豪ドル 加ドル ユソの 買	5,539	—	△ 0	△ 0	—	—	—	—
頭	通貨オプション 売	—	—	—	—	—	—	—	—
	米ドル コ	—	—	—	—	—	—	—	—
	米ドル ブット	(—)	—	—	—	(—)	—	—	—
	米ドル ブット	(—)	—	—	—	(—)	—	—	—
	米ドル 買	(—)	—	—	—	(—)	—	—	—
	米ドル コ	(—)	—	—	—	(—)	—	—	—
	米ドル ブット	(—)	—	—	—	(—)	—	—	—
	米ドル ブット	(—)	—	—	—	(—)	—	—	—
	米ドル ブット	(—)	—	—	—	(—)	—	—	—
	米ドル ブット	(—)	—	—	—	(—)	—	—	—
通貨スワップ 売	—	—	—	—	—	—	—	—	
通貨スワップ 買	(—)	—	—	—	(—)	—	—	—	
合 計	(—)	—	△ 1,875	△ 1,875	(—)	—	△ 2,825	△ 2,825	

(注) 1. 括弧内には、オプション料を記載しています。
2. 差損益欄には、為替予約については時価を記載し、オプション取引についてはオプション料と時価との差額を記載しています。

③株式関連(全社計)

(単位:百万円)

区分	種類	2020年度末			2021年度末				
		契約額等		時価	差損益	契約額等		時価	差損益
		うち1年超				うち1年超			
店	先渡契約	-	-	-	-	-	-	-	
	売買オプション	-	-	-	-	-	-	-	
	売コール	-	-	-	-	-	-	-	
	買コール	(-)	-	-	(-)	-	-	-	
	売プット	-	-	-	-	-	-	-	
	買プット	(-)	-	-	(-)	-	-	-	
	その他の建	(-)	-	-	(-)	-	-	-	
	売建	-	-	-	-	-	-	-	
	買建	(-)	-	-	(-)	-	-	-	
	合計	-	-	-	-	-	-	△24	

(注)括弧内には、オプション料を記載しています。

④債券関連(全社計)

2020年度末、2021年度末とも保有していません。

(3)ヘッジ会計が適用されているもの

①金利関連(全社計)

2020年度末、2021年度末とも保有していません。

②通貨関連(全社計)

(単位:百万円)

ヘッジ会計の方法	種類	主なヘッジ対象	2020年度末				2021年度末				
			契約額等		時価	差損益	契約額等		時価	差損益	
			うち1年超				うち1年超				
時価ヘッジ	為替予約	外貨建債券	1,115,023	-	△29,646	△29,646	1,082,814	324,061	△86,930	△86,930	
	売建		572,216	-	△20,574	△20,574	497,858	299,981	△34,932	△34,932	
	米ドル		195,056	-	△6,222	△6,222	320,674	8,481	△32,000	△32,000	
	豪ドル		34,074	-	△618	△618	36,914	-	△2,011	△2,011	
	加ドル		106,993	-	△2,104	△2,104	117,418	1,231	△6,451	△6,451	
	ユーロ		206,682	-	△126	△126	109,948	14,366	△11,534	△11,534	
	その他		-	-	-	-	-	-	-	-	-
	買建		-	-	-	-	-	-	-	-	-
	米ドル		-	-	-	-	-	-	-	-	-
	豪ドル		-	-	-	-	-	-	-	-	-
加ドル	-	-	-	-	-	-	-	-	-		
ユーロ	-	-	-	-	-	-	-	-	-		
その他	-	-	-	-	-	-	-	-	-		
通貨オプション											
売建	-	-	-	-	-	-	-	-	-		
コール	(-)	-	-	-	(-)	-	-	-	-		
米ドル	-	-	-	-	-	-	-	-	-		
プット	(-)	-	-	-	(-)	-	-	-	-		
米ドル	(-)	-	-	-	(-)	-	-	-	-		
買建	(-)	-	-	-	(-)	-	-	-	-		
コール	(-)	-	-	-	(-)	-	-	-	-		
米ドル	(-)	-	-	-	(-)	-	-	-	-		
プット	(-)	-	-	-	(-)	-	-	-	-		
米ドル	(-)	-	-	-	(-)	-	-	-	-		
通貨スワップ	-	-	-	-	-	-	-	-	-		
その他	-	-	-	-	-	-	-	-	-		
売建	(-)	-	-	-	(-)	-	-	-	-		
買建	(-)	-	-	-	(-)	-	-	-	-		
合計				△29,646					△86,930		

(注)1.括弧内には、オプション料を記載しています。

2.差損益欄には、為替予約については時価を記載し、オプション取引についてはオプション料と時価との差額を記載しています。

3.外貨建金銭債権債務等が為替予約が付されていることにより、決済時における円貨額が確定している外貨建金銭債権債務等で、貸借対照表において当該円貨額で表示されているものについては、開示の対象より除いています。

③株式関連(全社計)

2020年度末、2021年度末とも保有していません。

④債券関連(全社計)

2020年度末、2021年度末とも保有していません。

4 主要な業務の状況を示す指標等

保有契約

I. 年換算保険料ベース

(単位：百万円、%)

区 分	2020 年度末		2021 年度末	
	年換算保険料		年換算保険料	
	前年度末比		前年度末比	
個人保険	388,933	99.3	383,002	98.5
個人年金保険	132,272	95.1	124,224	93.9
合 計	521,206	98.2	507,226	97.3
うち第三分野	221,434	102.6	224,019	101.2

(注) 1. 年換算保険料とは、1回あたりの保険料について保険料の支払方法に応じた係数を乗じ、1年あたりの保険料に換算した金額です。
(一時払契約等は、保険料を保険期間で除した金額)
2. 「第三分野」は、傷害・疾病・介護等を保障する「主契約」および「特約」を集計したものです。
(以下、年換算保険料ベースについては上記注1、2に同じです。)

II. 保険金額ベース

(単位：件、百万円、%)

区 分	2020 年度末				2021 年度末			
	件数		金額		件数		金額	
	前年度末比		前年度末比		前年度末比		前年度末比	
個人保険	7,349,585	101.1	13,255,136	93.2	7,372,910	100.3	12,328,965	93.0
個人年金保険	506,625	95.3	2,060,394	93.9	479,214	94.6	1,938,802	94.1
個人保険+個人年金保険計	7,856,210	100.7	15,315,531	93.3	7,852,124	99.9	14,267,767	93.2
団体保険	—	—	1,447,598	99.6	—	—	1,403,460	97.0
団体年金保険	—	—	15,472	95.4	—	—	13,144	85.0

(注) 1. 個人年金保険については、年金支払開始前契約の年金支払開始時における年金原資（定期保険特約等の死亡保険金額を含む）と、年金支払開始後契約の責任準備金を合計したものです。
2. 団体年金保険については、責任準備金の金額です。
3. 「保険王、保険王プラス」等は、単体商品ごとの件数を記載しています。

新契約

I. 年換算保険料ベース

(単位：百万円、%)

区 分	2020 年度				2021 年度			
	新契約+転換による純増加				新契約+転換による純増加			
	前年度比	新契約	転換による純増加		前年度比	新契約	転換による純増加	
個人保険	25,392	100.3	21,448	3,944	23,303	91.8	20,106	3,196
個人年金保険	△ 197	—	—	△ 197	△ 98	—	—	△ 98
合 計	25,195	100.7	21,448	3,747	23,204	92.1	20,106	3,098
うち第三分野	20,988	101.3	17,610	3,377	19,341	92.2	16,305	3,035

II. 保険金額ベース

(単位：件、百万円、%)

区 分	2020 年度						2021 年度					
	件数		新契約+転換による純増加				件数		新契約+転換による純増加			
	前年度比		前年度比	新契約	転換による純増加		前年度比	前年度比	新契約	転換による純増加		
個人保険	752,280	101.5	166,948	104.0	300,804	△ 133,856	724,737	96.3	169,282	101.4	303,307	△ 134,024
個人年金保険	—	—	△ 10,329	—	—	△ 10,329	—	—	△ 5,198	—	—	△ 5,198
個人保険+個人年金保険計	752,280	101.5	156,618	108.3	300,804	△ 144,186	724,737	96.3	164,084	104.8	303,307	△ 139,223
団体保険	—	—	32,246	258.8	32,246	—	—	—	21,263	65.9	21,263	—
団体年金保険	—	—	—	—	—	—	—	—	—	—	—	—

(注) 1. 件数は、新契約に転換後契約を加えた件数です。
2. 新契約・転換による純増加の個人年金保険の金額は年金支払開始時における年金原資（定期保険特約等の死亡保険金を含む）です。
3. 「保険王、保険王プラス」等は、単体商品ごとの件数を記載しています。

商品別新契約年換算保険料

個人保険+個人年金保険

(単位：百万円)

区 分	2020 年度		2021 年度	
		うち第三分野		うち第三分野
個人保険	21,448	17,610	20,106	16,305
死亡保険	21,337	17,609	20,014	16,304
定期保険	2,483	36	2,513	35
終身保険	1,002	—	906	—
積立保険・積立終身保険	75	—	41	—
医療保険	10,840	10,840	9,275	9,275
がん医療保険	1,058	1,058	961	961
生活習慣病保険	3,811	3,811	3,316	3,316
介護保障保険	2,065	1,862	2,998	2,715
その他	0	0	0	0
生死混合保険・生存保険	111	1	92	1
個人年金保険	—	—	—	—
合 計	21,448	17,610	20,106	16,305

商品別保有契約年換算保険料

個人保険+個人年金保険

(単位：百万円)

区 分	2020 年度末		2021 年度末	
		うち第三分野		うち第三分野
個人保険	388,933	220,642	383,002	223,330
死亡保険	377,948	220,097	373,524	222,896
定期保険	87,590	1,893	82,453	1,745
終身保険	54,752	4,699	52,080	4,114
積立保険・積立終身保険	20,615	—	20,282	—
医療保険	118,934	118,934	120,554	120,554
がん医療保険	18,568	18,568	18,661	18,661
生活習慣病保険	41,180	41,180	42,868	42,868
介護保障保険	36,163	34,677	36,499	34,828
その他	143	143	123	123
生死混合保険・生存保険	10,985	545	9,477	433
個人年金保険	132,272	792	124,224	689
合 計	521,206	221,434	507,226	224,019

年齢別社員数

年 齢	2020年度末		2021年度末	
	社員数	占率	社員数	占率
20歳未満	2,295名	0.1%	2,230名	0.1%
20歳代	72,087	3.7	71,404	3.8
30歳代	144,622	7.5	140,356	7.4
40歳代	304,482	15.8	279,476	14.7
50歳代	445,957	23.1	447,264	23.5
60歳代	386,498	20.1	379,339	20.0
70歳以上	533,037	27.7	541,621	28.5
法人その他	37,713	2.0	37,920	2.0
合 計	1,926,691	100	1,899,610	100

地域別社員数

地域名	2020年度末		2021年度末	
	社員数	占率	社員数	占率
北海道	80,954名	4.2%	79,846名	4.2%
青森県	15,567	0.8	15,193	0.8
岩手県	23,475	1.2	23,063	1.2
宮城県	34,240	1.8	33,596	1.8
秋田県	18,859	1.0	18,526	1.0
山形県	17,761	0.9	17,448	0.9
福島県	41,680	2.2	41,047	2.2
茨城県	58,068	3.0	57,569	3.0
栃木県	34,636	1.8	34,140	1.8
群馬県	37,575	2.0	36,981	1.9
埼玉県	123,104	6.4	121,614	6.4
千葉県	115,098	6.0	113,389	6.0
東京都	240,615	12.5	236,577	12.5
神奈川県	156,418	8.1	154,421	8.1
新潟県	41,348	2.1	40,503	2.1
富山県	10,365	0.5	10,110	0.5
石川県	14,537	0.8	14,296	0.8
福井県	10,965	0.6	10,875	0.6
山梨県	17,951	0.9	17,670	0.9
長野県	30,942	1.6	30,432	1.6
岐阜県	21,147	1.1	21,054	1.1
静岡県	55,376	2.9	54,472	2.9
愛知県	110,098	5.7	108,924	5.7
三重県	27,152	1.4	26,865	1.4

地域名	2020年度末		2021年度末	
	社員数	占率	社員数	占率
滋賀県	14,701名	0.8%	14,563名	0.8%
京都府	31,632	1.6	31,088	1.6
大阪府	83,391	4.3	82,323	4.3
兵庫県	62,570	3.2	61,467	3.2
奈良県	15,563	0.8	15,369	0.8
和歌山県	17,345	0.9	17,234	0.9
鳥取県	11,766	0.6	11,538	0.6
島根県	10,804	0.6	10,571	0.6
岡山県	23,590	1.2	23,154	1.2
広島県	32,683	1.7	32,359	1.7
山口県	19,428	1.0	18,968	1.0
徳島県	12,333	0.6	12,002	0.6
香川県	10,755	0.6	10,607	0.6
愛媛県	14,439	0.7	14,221	0.7
高知県	18,066	0.9	17,888	0.9
福岡県	67,183	3.5	66,664	3.5
佐賀県	12,599	0.7	12,572	0.7
長崎県	15,142	0.8	14,794	0.8
熊本県	26,540	1.4	26,229	1.4
大分県	20,163	1.0	20,067	1.1
宮崎県	19,161	1.0	19,144	1.0
鹿児島県	37,162	1.9	36,608	1.9
沖縄県	9,281	0.5	9,227	0.5
その他	2,463	0.1	2,342	0.1
合 計	1,926,691	100	1,899,610	100

保障機能別保有契約高(1)

(単位:百万円)

区 分	保 有 金 額			
	2020年度末	2021年度末		
死亡保障	普通死亡	個人保険	13,212,654	12,290,787
		個人年金保険	88,454	77,168
		団体保険	1,447,534	1,403,407
		団体年金保険	—	—
		その他共計	14,748,644	13,771,364
	災害死亡	個人保険	(4,142,768)	(3,866,582)
		個人年金保険	(102,769)	(93,148)
		団体保険	(25,981)	(24,480)
		団体年金保険	(—)	(—)
		その他共計	(4,271,519)	(3,984,212)
	その他の条件付死亡	個人保険	(36,854)	(32,567)
		個人年金保険	(—)	(—)
		団体保険	(37)	(37)
		団体年金保険	(—)	(—)
		その他共計	(36,891)	(32,605)
生存保障	満期・生存給付	個人保険	42,411	38,113
		個人年金保険	1,439,262	1,346,563
		団体保険	1	1
		団体年金保険	—	—
		その他共計	1,487,046	1,389,719
	年 金	個人保険	(1)	(1)
		個人年金保険	(269,941)	(254,571)
		団体保険	(20)	(16)
		団体年金保険	(—)	(—)
		その他共計	(271,892)	(256,423)
	そ の 他	個人保険	68	62
		個人年金保険	532,677	515,070
		団体保険	62	50
		団体年金保険	15,472	13,144
		その他共計	638,305	616,113
入院保障	災害入院	個人保険	(10,384)	(10,249)
		個人年金保険	(117)	(102)
		団体保険	859	874
		団体年金保険	(—)	(—)
		その他共計	11,368	11,232
	疾 病 入 院	個人保険	(10,357)	(10,224)
		個人年金保険	(112)	(98)
		団体保険	771	789
		団体年金保険	(—)	(—)
		その他共計	11,249	11,118
	その他の条件付入院	個人保険	(129,743)	(132,042)
		個人年金保険	(96)	(84)
		団体保険	(2,201)	(2,445)
		団体年金保険	(—)	(—)
		その他共計	(132,041)	(134,573)

- (注) 1. () 内数値は主契約の付随保障部分および特約の保障を表します。ただし、定期特約の普通死亡保障は主要保障部分に計上しました。
2. 生存保障の満期・生存給付金欄の個人年金保険、団体保険(年金特約)の金額は、年金支払開始前契約の年金支払開始時における年金原資を表します。
3. 生存保障の年金欄の金額は、年金年額を表します。
4. 生存保障のその他欄の金額は個人年金保険(年金支払開始後)、団体保険(年金特約年金支払開始後)、団体年金保険の責任準備金を表します。
5. 入院保障欄の金額は、入院給付日額を表します。
6. 入院保障のうち、災害入院の団体保険・その他共計および疾病入院の団体保険・その他共計の金額は主要保障部分と付随保障部分の合計を表します。

保障機能別保有契約高 (2)

(単位: 件)

区 分		保 有 件 数	
		2020 年度末	2021 年度末
障 害 保 障	個 人 保 険	(980,261)	(949,639)
	個 人 年 金 保 険	(15,305)	(13,760)
	団 体 保 険	(66,250)	(66,543)
	団 体 年 金 保 険	(-)	(-)
	そ の 他 共 計	(1,061,816)	(1,029,942)
手 術 保 障	個 人 保 険	(2,498,755)	(2,495,359)
	個 人 年 金 保 険	(23,477)	(20,565)
	団 体 保 険	(-)	(-)
	団 体 年 金 保 険	(-)	(-)
	そ の 他 共 計	(2,522,232)	(2,515,924)

(注) () 内の数値は主契約の付随保障部分および特約の保障を表します。

個人保険および個人年金保険契約種類別保有契約高

(単位: 百万円)

区 分		保 有 金 額	
		2020 年度末	2021 年度末
死 亡 保 険	終 身 保 険	1,635,237	1,591,878
	定 期 付 終 身 保 険	1,776,962	1,638,080
	定 期 保 険	8,847,032	8,172,026
	そ の 他 共 計	12,881,268	12,010,062
生 死 混 合 保 険	養 老 保 険	189,571	160,626
	定 期 付 養 老 保 険	49,073	36,515
	生 存 給 付 金 付 定 期 保 険	38,000	34,938
	そ の 他 共 計	331,947	281,206
生 存 保 険	こ ど も 保 険	41,905	37,695
	そ の 他 共 計	41,920	37,695
年 金 保 険	個 人 年 金 保 険	2,060,394	1,938,802
災 害 疾 病 関 係 特 約	災 害 割 増 特 約	606,332	559,448
	傷 害 特 約	1,957,224	1,819,825
	災 害 入 院 特 約	693	595
	疾 病 入 院 特 約	661	565
	成 人 病 入 院 特 約	492	416
	そ の 他 の 条 件 付 入 院 特 約	75,661	80,732

(注) 1. 個人年金保険の金額は年金支払開始前契約の年金支払開始時における年金原資(定期保険特約等の死亡保険金を含む)と年金支払開始後契約の責任準備金を合計したものです。
2. 入院特約の金額は入院給付金日額を表します。

個人保険および個人年金保険契約種類別保有契約年換算保険料

(単位: 百万円)

区 分		保 有 契 約 年 換 算 保 険 料	
		2020 年度末	2021 年度末
死 亡 保 険	終 身 保 険	34,304	33,397
	定 期 付 終 身 保 険	19,616	17,908
	定 期 保 険	87,549	82,419
	そ の 他 共 計	377,948	373,525
生 死 混 合 保 険	養 老 保 険	4,728	3,869
	定 期 付 養 老 保 険	350	265
	生 存 給 付 金 付 定 期 保 険	439	405
	そ の 他 共 計	7,442	6,250
生 存 保 険	こ ど も 保 険	3,542	3,226
	そ の 他 共 計	3,542	3,226
年 金 保 険	個 人 年 金 保 険	132,272	124,224

5 保険契約に関する指標等

保有契約増加率

区 分	2020 年度	2021 年度
個 人 保 険	△ 6.8%	△ 7.0%
個 人 年 金 保 険	△ 6.1	△ 5.9
団 体 保 険	△ 0.4	△ 3.0
団 体 年 金 保 険	△ 4.6	△ 15.0

新契約率(対年度始)

区 分	2020 年度	2021 年度
個 人 保 険	2.1%	2.3%
個 人 年 金 保 険	0.0	0.0
団 体 保 険	2.2	1.5

(注) 転換契約および個人年金保険の年金開始後契約は含みません。

個人保険新契約平均保険料(月払契約)

(単位: 円)

2020 年度	2021 年度
113,885	121,868

(注) 1. 第1回保険料を年額換算して算出しました。
2. 転換契約は含みません。

特約発生率(個人保険)

区 分	2020 年度	2021 年度
災 害 死 亡 保 障 契 約 件 数	0.24 ‰	0.24 ‰
保 障 契 約 金 額	0.21	0.18
障 害 保 障 契 約 件 数	0.36	0.33
保 障 契 約 金 額	0.12	0.11
災 害 入 院 保 障 契 約 件 数	6.04	5.81
保 障 契 約 金 額	136.84	129.51
疾 病 入 院 保 障 契 約 件 数	66.87	78.52
保 障 契 約 金 額	902.18	994.36
成 人 病 入 院 保 障 契 約 件 数	61.01	60.93
保 障 契 約 金 額	1188.17	1055.65
疾 病・傷 害 手 術 保 障 契 約 件 数	73.43	75.59
成 人 病 手 術 保 障 契 約 件 数	-	-

新契約平均保険金および保有契約平均保険金(個人保険)

(単位: 千円)

区 分	2020 年度	2021 年度
新 契 約 平 均 保 険 金	620	639
保 有 契 約 平 均 保 険 金	1,803	1,672

(注) 新契約平均保険金については、転換契約は含みません。

解約失効率(対年度始)

区 分	2020 年度	2021 年度
個 人 保 険	4.2%	4.5%
個 人 年 金 保 険	1.0	1.0
団 体 保 険	0.1	0.2

(注) 個人年金保険の年金開始後契約は含みません。

【ご参考】

失効後復活した契約を相殺した場合

区 分	2020 年度	2021 年度
個 人 保 険	4.2%	4.4%
個 人 年 金 保 険	1.0	1.0
団 体 保 険	0.1	0.2

(注) 個人年金保険の年金開始後契約は含みません。

死亡率(個人保険主契約)

	2020 年度	2021 年度
件 数 率	5.70 ‰	6.06 ‰
金 額 率	5.95	6.50

事業費率(対収入保険料)

2020 年度	2021 年度
28.4%	28.6%

再保険

保険契約を再保険に付した場合における、再保険を引き受けた主要な保険会社等の数

2020 年度	2021 年度
7社	7社

保険契約を再保険に付した場合における、再保険を引き受けた保険会社等のうち、支払再保険料の額が大きい上位 5 社に対する支払再保険料の割合

2020 年度	2021 年度
97.1%	96.8%

保険契約を再保険に付した場合における、再保険を引き受けた主要な保険会社等の格付機関による格付に基づく区分ごとの支払再保険料の割合

格付区分	2020 年度	2021 年度
A-以上	100.0%	100.0%

(注) 格付はスタンダード・アンド・プアーズ社 (S & P 社) によるものに基づいています。

未だ収受していない再保険金の額

(単位：百万円)

2020 年度	2021 年度
543	153

(注) 保険業法施行規則第 71 条に基づいて保険料積立金を積み立てないとした第三分野保険については該当がありません。

第三分野保険の給付事由別発生率

	2020 年度	2021 年度
第三分野発生率	24.5%	26.1%
医療 (疾病)	26.0	28.5
介護	24.8	25.1
その他	13.9	13.5
	27.7	29.1

(注) 発生率は、以下の算式により算出しています。

$(\text{保険金} \cdot \text{給付金等の支払額} + \text{支払備金繰入額} + \text{支払に係る事業費等}) \div ((\text{年度始保有年換算保険料} + \text{年度末保有年換算保険料}) \div 2)$

6 経理に関する指標等

支払備金明細表

(単位：百万円)

区 分		2020 年度末	2021 年度末
保 險 金	死 亡 保 険 金	10,851	12,128
	災 害 保 険 金	183	221
	高 度 障 害 保 険 金	1,155	828
	満 期 保 険 金	240	181
	そ の 他	1,335	1,040
	小 計	13,765	14,400
年 給 付 金	405	394	
解 約 返 戻 金	11,053	12,917	
保 険 金 据 置 支 払 金	2,964	3,935	
保 險 金 据 置 支 払 金	380	365	
そ の 他 共 計	28,572	32,018	

責任準備金明細表

(単位：百万円)

区 分		2020 年度末	2021 年度末
責 任 準 備 金 (除危険準備金)	個 人 保 険	2,807,781	2,790,446
	(一 般 勘 定)	2,779,592	2,762,120
	(特 別 勘 定)	28,189	28,325
	個 人 年 金 保 険	1,428,733	1,381,038
	(一 般 勘 定)	1,428,733	1,381,038
	(特 別 勘 定)	—	—
	団 体 保 険	9,537	9,719
	(一 般 勘 定)	9,537	9,719
	(特 別 勘 定)	—	—
	団 体 年 金 保 険	15,472	13,144
	(一 般 勘 定)	15,472	13,144
	(特 別 勘 定)	—	—
	そ の 他	95,399	92,829
	(一 般 勘 定)	95,399	92,829
	(特 別 勘 定)	—	—
小 計	4,356,924	4,287,179	
(一 般 勘 定)	4,328,735	4,258,853	
(特 別 勘 定)	28,189	28,325	
危 険 準 備 金	62,448	77,889	
合 計	4,419,372	4,365,068	
(一 般 勘 定)	4,391,183	4,336,742	
(特 別 勘 定)	28,189	28,325	

(注) 合計の一般勘定欄には、危険準備金を含んでおります。

責任準備金残高の内訳

(単位：百万円)

区 分	保険料積立金	未経過保険料	払戻積立金	危険準備金	年度末合計
2020 年度末	4,319,337	37,587	—	62,448	4,419,372
2021 年度末	4,253,398	33,781	—	77,889	4,365,068

個人保険および個人年金保険の責任準備金の積立方式、積立率、残高（契約年度別）

①責任準備金の積立方式、積立率

区 分		2020 年度末	2021 年度末
積立方式	標準責任準備金対象契約	平成8年大蔵省告示第48号に定める方式	同左
	標準責任準備金対象外契約	平準純保険料式	同左
積立率（危険準備金を除く）		100.0%	100.0%

(注) 1. 積立方式および積立率は、個人保険および個人年金保険を対象としています。なお、団体保険および団体年金保険の責任準備金は積立方式という概念がないため、上記には含んでいません。

2. 積立率については、標準責任準備金対象契約に関しては、平成8年大蔵省告示第48号に定める方式により、また、標準責任準備金対象外契約に関しては、平準純保険料式により計算した保険料積立金、および未経過保険料に対する積立率を記載しています。

②責任準備金残高（契約年度別）

(単位：百万円)

契約年度	責任準備金残高	予定利率
～ 1980年度	31,270	4.00% ～ 5.00%
1981年度 ～ 1985年度	220,872	5.00% ～ 6.00%
1986年度 ～ 1990年度	732,193	5.50% ～ 6.00%
1991年度 ～ 1995年度	1,053,168	3.75% ～ 5.50%
1996年度 ～ 2000年度	406,145	1.50% ～ 2.75%
2001年度 ～ 2005年度	193,008	1.25% ～ 1.50%
2006年度 ～ 2010年度	421,114	1.25% ～ 1.50%
2011年度	123,303	1.10% ～ 1.50%
2012年度	129,746	1.00% ～ 1.50%
2013年度	102,702	0.60% ～ 1.00%
2014年度	105,416	0.60% ～ 1.00%
2015年度	113,875	0.60% ～ 1.00%
2016年度	113,537	0.25% ～ 1.00%
2017年度	91,069	0.25%
2018年度	111,947	0.25%
2019年度	51,284	0.25%
2020年度	36,920	0.25%
2021年度	22,687	0.25%

(注) 1. 「責任準備金残高」は、個人保険および個人年金保険の責任準備金（特別勘定の責任準備金、危険準備金、前納および据置等を除く）を記載しています。

2. 「予定利率」については、各契約年度別の責任準備金に係る主な予定利率を記載しています。

保険業法第121条第1項第1号の確認（第三分野保険に係るものに限る。）の合理性及び妥当性

①第三分野保険における責任準備金積立の適切性を確保するための考え方

第三分野保険については、保険事故発生率に関する不確実性から、法令等によりストレステスト・負債十分性テストを実施することが求められています。当社では、第三分野保険のストレステストに関する管理規程を定め、その規程にもとづきストレステストを行うことにより、十分な責任準備金の積立水準を確保しています。

②第三分野保険の負債十分性テスト・ストレステストにおける危険発生率等の設定水準の合理性及び妥当性

危険発生率等の水準は、第三分野の既存商品における発生率実績の平均値や分散値等にもとづき、将来の保険事故発生率の悪化に関する不確実性を考慮した上で、給付種類ごとに設定しています。また、算定部門とは独立してリスク管理部門が危険発生率等の設定水準を検証することを管理規程に定めており、相互牽制機能を働かせることによって、合理性及び妥当性を確保しています。

③第三分野保険の負債十分性テスト・ストレステストの結果

第三分野保険のストレステストの結果、第三分野保険のストレステストに係る危険準備金Ⅳの積立は発生しませんでした。その結果、負債十分性テストによる事後検証の対象となる給付種類はありませんでした。

引当金明細表

(単位：百万円)

科 目		当期首残高	当期末残高	当期増減額
2020年度	貸倒引当金			
	一般貸倒引当金	46	100	54
	個別貸倒引当金	344	306	△38
	特定海外債権引当勘定	—	—	—
2021年度	退職給付引当金	32,533	30,856	△1,677
	価格変動準備金	43,230	45,680	2,450
	貸倒引当金			
	一般貸倒引当金	100	286	186
2021年度	個別貸倒引当金	306	263	△42
	特定海外債権引当勘定	—	—	—
	退職給付引当金	30,856	29,847	△1,008
	価格変動準備金	45,680	48,210	2,530

特定海外債権引当勘定の状況

該当はありません。

保険料明細表

①払方別保険料明細表

(単位：百万円)

区 分	2020 年度	2021 年度
個人保険	338,842	337,674
（うち一時払）	316	195
（うち年払）	55,203	51,351
（うち半年払）	1,621	1,516
（うち月払）	281,701	284,611
個人年金保険	31,039	29,009
（うち一時払）	493	442
（うち年払）	3,889	3,611
（うち半年払）	203	185
（うち月払）	26,452	24,769
団体保険	10,517	10,967
団体年金保険	517	484
その他共計	388,896	385,691

②収入年度別保険料明細表

(単位：百万円)

		2020 年度	2021 年度
個人保険 個人年金保険	初年度保険料	26,507	27,162
	次年度以降保険料	343,375	339,521
小計		369,882	366,684
団体保険	初年度保険料	68	85
	次年度以降保険料	10,448	10,881
小計		10,517	10,967
団体年金保険	初年度保険料	—	—
	次年度以降保険料	517	484
小計		517	484
その他共計	初年度保険料	26,768	27,441
	次年度以降保険料	362,127	358,250
計		388,896	385,691
(前年度比)		99.3%	99.2%

(注) その他共計には、財形保険・財形年金保険および医療保障保険の収入保険料を含みます。

保険金明細表

①件数 (単位：件)

区 分	2020年度		2021年度		個人保険	個人年金保険	団体保険	団体年金保険	財形保険・財形年金保険	その他の保険
	合 計	合 計	合 計	合 計						
死亡保険金	21,063	21,772	15,821	35	5,902	—	—	—	14	
災害保険金	124	130	124	—	3	—	—	3	—	
高度障害保険金	744	651	438	2	211	—	—	—	—	
満期保険金	12,092	10,762	10,142	269	—	—	—	351	—	
その他	1,436	1,671	1,658	1	12	—	—	—	—	
合 計	35,459	34,986	28,183	307	6,128	—	—	354	14	

②金額 (単位：百万円)

区 分	2020年度		2021年度		個人保険	個人年金保険	団体保険	団体年金保険	財形保険・財形年金保険	その他の保険
	合 計	合 計	合 計	合 計						
死亡保険金	72,471	72,535	69,681	266	2,583	—	—	—	4	
災害保険金	951	834	778	—	5	—	—	50	—	
高度障害保険金	2,826	2,235	2,076	24	135	—	—	—	—	
満期保険金	31,551	28,307	27,102	22	—	—	—	1,182	—	
その他	4,214	3,604	3,596	1	6	—	—	—	—	
合 計	112,015	107,517	103,236	314	2,731	—	—	1,232	4	

年金明細表

(単位：百万円)

2020年度	2021年度	個人保険	個人年金保険	団体保険	団体年金保険	財形保険・財形年金保険	その他の保険
合 計	合 計						
122,158	116,767	71	113,987	13	729	1,966	—

給付金明細表

①件数 (単位：件)

区 分	2020年度		2021年度		個人保険	個人年金保険	団体保険	団体年金保険	財形保険・財形年金保険	その他の保険
	合 計	合 計	合 計	合 計						
死亡給付金	12,455	13,007	10,974	1,467	391	—	—	175	—	
入院給付金	224,043	259,704	248,631	1,882	8,934	—	—	—	257	
手術給付金	113,250	120,022	118,573	1,449	—	—	—	—	—	
障害給付金	167	156	144	7	5	—	—	—	—	
生存給付金	30,760	32,132	32,003	83	—	—	—	46	—	
その他	131,070	164,160	151,549	1,183	4,638	6,747	—	—	43	
合 計	511,745	589,181	561,874	6,071	13,968	6,747	221	300		

②金額 (単位：百万円)

区 分	2020年度		2021年度		個人保険	個人年金保険	団体保険	団体年金保険	財形保険・財形年金保険	その他の保険
	合 計	合 計	合 計	合 計						
死亡給付金	11,112	11,362	7,452	3,735	5	—	—	168	—	
入院給付金	19,017	20,303	19,330	201	762	—	—	—	9	
手術給付金	11,101	11,327	11,176	151	—	—	—	—	—	
障害給付金	188	180	170	9	0	—	—	—	—	
生存給付金	5,749	5,570	5,419	41	—	—	—	110	—	
その他	21,072	24,192	17,007	4,636	262	2,282	—	—	3	
合 計	68,241	72,938	60,556	8,776	1,031	2,282	278	12		

解約返戻金明細表

(単位：百万円)

2020年度	2021年度	個人保険	個人年金保険	団体保険	団体年金保険	財形保険・財形年金保険	その他の保険
合 計	合 計						
77,538	79,236	62,620	8,670	—	0	7,945	—

減価償却費明細表

(単位：百万円)

区 分	取得原価	当期償却額	減価償却累計額	当期末残高	償却累計率	
						2020年度
有形固定資産	180,072	4,716	118,899	61,172	66.0%	
	建物	166,900	3,299	110,363	56,537	66.1
	リース資産	3,774	849	2,315	1,459	61.3
	その他の有形固定資産	9,397	567	6,221	3,175	66.2
無形固定資産	48,921	7,454	25,769	23,151	52.7	
	その他	260	10	250	9	96.2
合 計	229,254	12,181	144,920	84,333	63.2	
有形固定資産	180,771	5,036	120,768	60,003	66.8%	
	建物	166,490	3,678	111,516	54,973	67.0
	リース資産	4,898	803	2,703	2,194	55.2
	その他の有形固定資産	9,382	553	6,547	2,835	69.8
無形固定資産	51,896	7,312	26,784	25,111	51.6	
	その他	255	6	249	6	97.3
合 計	232,924	12,354	147,802	85,122	63.5	

税金明細表

(単位：百万円)

区 分	2020年度	2021年度
国 税	5,611	5,815
消費 税	5,289	5,441
地方法人特別税	249	303
印 紙 税	73	70
登録免許税	—	0
地 方 税	3,514	3,529
地方消費 税	1,485	1,530
法 人 事 業 税	952	946
固 定 資 産 税	926	908
不 動 産 取 得 税	2	0
事 業 所 税	147	143
その他の地方税	0	—
合 計	9,126	9,345

事業費明細表

(単位：百万円)

区 分	2020年度	2021年度
営業活動費	43,604	42,833
営業管理費	18,570	18,519
一般管理費	48,148	49,035
合 計	110,323	110,388

(注) 一般管理費のうち、保険業法第265条の33第1項に基づく生命保険契約者保護機構の当社の負担金は、2020年度575百万円、2021年度543百万円です。

リース取引

通常の賃貸借取引に係る方法に準じた会計処理を行っている所有権移転外ファイナンス・リース取引については、少額であり重要性がないため、記載を省略しています。

借入金等残存期間別残高

(単位：百万円)

区分	1年以下	1年超 3年以下	3年超 5年以下	5年超 7年以下	7年超 10年以下	10年超 (期間の定めのない ものを含む)	合計
2020年度末							
借入金	—	2,000	—	—	—	39,000	41,000
社債	40,349	—	—	—	—	87,424	127,773
債券貸借取引受入担保金	178,810	—	—	—	—	—	178,810
2021年度末							
借入金	2,000	—	—	—	—	39,000	41,000
社債	—	—	—	—	—	102,424	102,424
債券貸借取引受入担保金	179,548	—	—	—	—	—	179,548

(注) 2022年1月に、社債40,349百万円を期限前弁済しているため、2020年度末時点で「10年超(期間の定めのないものを含む)」としていた40,349百万円を「1年以下」に含めて表記しています。

社員配当準備金明細表

(単位：百万円)

	合計	個人保険						その他の保険
		個人保険	個人年金保険	団体保険	団体年金保険	財形保険 財形年金保険	その他の保険	
2020年度								
当期首現在高	32,073	30,298	1,339	277	—	115	42	
前期剰余金からの繰入	1,794	215	28	1,550	—	△1	1	
利息による増加	3	3	0	0	—	0	0	
配当金支払による減少	3,820	2,008	145	1,641	—	20	5	
当期末現在高	30,050	28,508	1,222	186	—	93	38	
	(29,303)	(27,972)	(1,203)	(0)	(—)	(93)	(33)	
2021年度								
当期首現在高	30,050	28,508	1,222	186	—	93	38	
前期剰余金からの繰入	2,153	465	29	1,655	—	0	3	
利息による増加	3	3	0	0	—	0	0	
配当金支払による減少	3,562	1,820	137	1,582	—	17	5	
当期末現在高	28,644	27,156	1,115	259	—	75	37	
	(27,560)	(26,353)	(1,100)	(0)	(—)	(74)	(31)	

(注) () 内は、積立配当金額を表します。

2021年度決算に基づく2022年度支払社員配当金について

2022年度にお支払いする社員配当金につきましては、2021年度決算における基礎利益の状況や昨今の経済環境、内部留保の状況等を総合的に勘案した結果、引き続き個人保険の一部のご契約に社員配当金をお支払いすることとしました。

また、団体保険・医療保障保険につきましても、商品特性を考慮した結果、2021年度と同水準の社員配当金をお支払いすることとし、団体年金保険・財形保険・財形年金保険につきましては、引き続き社員配当金のお支払いを見送ることとしました。

その結果、2021年度決算に基づき21億円を社員配当準備金に繰り入れ、社員配当金のお支払いに備えました。なお、社員配当準備金に繰り入れる額は、定款の規定を満たしています。

支払社員配当金例

2022年度支払社員配当金例

2021年度決算(案)に基づく社員配当率は、個人保険、個人年金保険、団体保険および団体年金保険について、据置といたしました。社員配当金を例示しますと、次のとおりです。

I. 保険王(毎年利差配当タイプおよび5年ごと利差配当タイプ)

【例1】利率変動型積立保険(毎年利差配当タイプ)および保険王指定契約の場合

- (1) ○30歳加入・男性・口座月払(保険期間終身)
○利率変動型積立保険の保険料：毎月1,000円積立金に充当
○死亡保険金(保険期間30年)
5年ごと利差配当付定期保険：1,000万円
5年ごと利差配当付新長期生活保障保険：120万円
○給付金(保険期間30年)
5年ごと利差配当付医療保険(2010)
(返戻金なし型・I型・120日型)：日額1万円

契約年度 (経過年数)	保険料 (年換算)	継続中の契約 [社員配当金]	死亡契約 [保険金+社員配当金]
2017年度(5年)	186,648円	3,219円	11,200,000円 +積立金

(注) [死亡契約]欄は、契約応当日以後に死亡した場合の受取金額を示しています。
なお、死亡契約については、毎年120万円の年金を60歳時点までお支払いします。

- (2) ○40歳加入・男性・口座月払(保険期間終身)
○利率変動型積立保険の保険料：毎月1,000円積立金に充当
○死亡保険金(保険期間15年)
5年ごと利差配当付定期保険：1,000万円
5年ごと利差配当付新長期生活保障保険：120万円
○給付金(保険期間15年)
5年ごと利差配当付医療保険(2010)
(返戻金なし型・I型・120日型)：日額1万円

契約年度 (経過年数)	保険料 (年換算)	継続中の契約 [社員配当金]	死亡契約 [保険金+社員配当金]
2017年度(5年)	182,112円	1,982円	11,200,000円 +積立金

(注) [死亡契約]欄は、契約応当日以後に死亡した場合の受取金額を示しています。
なお、死亡契約については、毎年120万円の年金を55歳時点までお支払いします。

II. 5年ごと利差配当タイプ

【例1】定期保険の場合

- (1) ○40歳加入・95歳満期・男性・口座月払
○死亡保険金：5,000万円

契約年度 (経過年数)	保険料 (年換算)	継続中の契約 [社員配当金]	死亡契約 [保険金+社員配当金]
2017年度(5年)	1,247,400円	78,011円	50,000,000円

(注) [死亡契約]欄は、契約応当日以後に死亡した場合の受取金額を示しています。

III. 毎年配当タイプ

【例1】定期付終身保険の場合

- (1) ○40歳加入・終身払終身(特約の保険期間は25年)・男性・口座月払・(25倍型)
○死亡保険金：普通終身保険 200万円
定期保険特約 4,800万円
災害入院特約(本人型) 5,000円
手術給付金付疾病入院特約(本人型) 5,000円
成人病入院特約 5,000円

契約年度 (経過年数)	保険料 (年換算)	継続中の契約 [社員配当金]	死亡契約 [保険金+社員配当金]
1999年度(23年)	438,720円	21,750円	50,033,590円

(注) [死亡契約]欄は、契約応当日以後に死亡した場合の受取金額を示しています。

【例2】個人年金保険の場合

- (1) ○30歳加入・60歳年金開始・10年確定年金・男性・口座月払
○年金年額：100万円

契約年度 (経過年数)	保険料 (年換算)	継続中の契約 [社員配当金]	死亡契約 [死亡給付金+社員配当金]
2014年度(8年)	319,920円	3,740円	所定の死亡給付金 +4,330円

(注) [死亡契約]欄は、契約応当日以後に死亡した場合の受取金額を示しています。

【例3】新こども保険I型(育英年金あり)の場合

- (1) ○被保険者0歳・契約者男性30歳加入・22歳満期・口座月払
○保険金：100万円

契約年度 (経過年数)	保険料 (年換算)	継続中の契約 [社員配当金]	死亡契約 [死亡給付金+社員配当金]
2017年度(5年)	193,404円	6,490円	所定の死亡給付金 +6,920円

(注) [死亡契約]欄は、契約応当日以後に死亡した場合の受取金額を示しています。

【説明】

前記例示の社員配当金額は、以下に基づき算出しております。

- ※1. 毎年利差配当タイプの社員配当金額(I)
毎年利差配当タイプの社員配当は、責任準備金に利差配当率を乗じた額となります。
2022年度配当においては、社員配当金額は0円となります。
- ※2. 5年ごと利差配当タイプの社員配当金額(I、II)
5年ごと利差配当タイプの社員配当は、毎年、責任準備金に利差配当率(2017～2021年度決算：0.6%)を乗じた額を割振り、ご契約6年目から5年ごとにその累計額を社員配当金としてお支払します。
なお、当該累計額がマイナスの場合は0円とします。
- ※3. 毎年配当タイプの社員配当金額(III)
次のa、b、c、dの合計額です(マイナスとなる場合は0円とします)。
a. 危険保険金に被保険者の年齢、性別および予定死亡表の区別に応じた死差配当率を乗じた額。
b. 保険金に費差配当率を乗じた額。
費差配当率は配当回数および死亡保険金額にかかわらず零とします。
c. 特約が付加されている場合には、その特約の種類に応じた額。
d. 責任準備金に次の利差配当率を乗じた額。
1999年度契約……………△0.80%
2014年度契約……………0.20%
2017年度契約……………0.65%

7 資産運用に関する指標等(一般勘定)

(1) 資産運用の概況

- ①年度の資産の運用概況
②ポートフォリオの推移

詳細は30～31ページをご参照ください。

資産の構成(一般勘定)

(単位:百万円、%)

区 分	2020年度末		2021年度末	
	金 額	占 率	金 額	占 率
現預金・コールローン	146,692	2.7	145,376	2.7
買現先勘定	—	—	—	—
債券貸借取引支払保証金	—	—	—	—
買入金銭債権	25,094	0.5	22,534	0.4
商品有価証券	—	—	—	—
金銭の信託	—	—	—	—
有 価 証 券	4,586,013	83.2	4,539,235	82.9
公 社 債	2,708,646	49.1	2,621,140	47.9
株 式	438,359	8.0	464,670	8.5
外 国 証 券	1,357,677	24.6	1,383,693	25.3
公 社 債	1,040,834	18.9	1,027,053	18.8
株 式 等	316,842	5.7	356,640	6.5
そ の 他 の 証 券	81,330	1.5	69,731	1.3
貸 付 金	303,451	5.5	311,416	5.7
保 険 約 款 貸 付	35,182	0.6	32,199	0.6
一 般 貸 付	268,268	4.9	279,217	5.1
不 動 産	373,204	6.8	363,513	6.6
繰 延 税 金 資 産	—	—	—	—
そ の 他	77,225	1.4	94,397	1.7
貸 倒 引 当 金	△ 406	△ 0.0	△ 550	△ 0.0
一 般 勘 定 資 産 計	5,511,274	100.0	5,475,924	100.0
う ち 外 貨 建 資 産	1,452,046	26.3	1,489,515	27.2

資産の増減(一般勘定)

(単位:百万円)

区 分	2020年度	2021年度
現預金・コールローン	36,758	△ 1,315
買現先勘定	—	—
債券貸借取引支払保証金	—	—
買入金銭債権	△ 1,821	△ 2,559
商品有価証券	—	—
金銭の信託	—	—
有 価 証 券	232,608	△ 46,777
公 社 債	△ 13,557	△ 87,505
株 式	155,886	26,311
外 国 証 券	72,615	26,016
公 社 債	△ 23,058	△ 13,781
株 式 等	95,673	39,797
そ の 他 の 証 券	17,664	△ 11,599
貸 付 金	△ 74,461	7,965
保 険 約 款 貸 付	△ 5,371	△ 2,983
一 般 貸 付	△ 69,090	10,948
不 動 産	△ 4,666	△ 9,690
繰 延 税 金 資 産	△ 8,044	—
そ の 他	△ 33,351	17,172
貸 倒 引 当 金	△ 15	△ 143
一 般 勘 定 資 産 計	147,005	△ 35,349
う ち 外 貨 建 資 産	57,872	37,469

支払社員配当金例

2021年度支払社員配当金例

2020年度決算(案)に基づく社員配当率は、個人保険、個人年金保険、団体保険および団体年金保険について、据置といたしました。
社員配当金を例示しますと、次のとおりです。

I. 保険王(毎年利差配当タイプおよび5年ごと利差配当タイプ)

【例1】利率変動型積立保険(毎年利差配当タイプ)および保険王指定契約の場合

- (1) ○30歳加入・男性・口座月払(保険期間終身)
○利率変動型積立保険の保険料：毎月1,000円積立金に充当
○死亡保険金(保険期間30年)
5年ごと利差配当付定期保険：1,000万円
5年ごと利差配当付新長期生活保障保険：120万円
○給付金(保険期間30年)
5年ごと利差配当付医療保険(2010)
(返戻金なし型・I型・120日型)：日額1万円

契約年度(経過年数)	保険料(年換算)	継続中の契約[社員配当金]	死亡契約[保険金+社員配当金]
2016年度(5年)	180,744円	147円	11,200,000円+積立金

(注) [死亡契約]欄は、契約応当日以後に死亡した場合の受取金額を示しています。
なお、死亡契約については、毎年120万円の年金を60歳時点までお支払いします。

- (2) ○40歳加入・男性・口座月払(保険期間終身)
○利率変動型積立保険の保険料：毎月1,000円積立金に充当
○死亡保険金(保険期間15年)
5年ごと利差配当付定期保険：1,000万円
5年ごと利差配当付新長期生活保障保険：120万円
○給付金(保険期間15年)
5年ごと利差配当付医療保険(2010)
(返戻金なし型・I型・120日型)：日額1万円

契約年度(経過年数)	保険料(年換算)	継続中の契約[社員配当金]	死亡契約[保険金+社員配当金]
2016年度(5年)	180,144円	91円	11,200,000円+積立金

(注) [死亡契約]欄は、契約応当日以後に死亡した場合の受取金額を示しています。
なお、死亡契約については、毎年120万円の年金を55歳時点までお支払いします。

II. 5年ごと利差配当タイプ

【例1】定期保険の場合

- (1) ○40歳加入・95歳満期・男性・口座月払
○死亡保険金：5,000万円

契約年度(経過年数)	保険料(年換算)	継続中の契約[社員配当金]	死亡契約[保険金+社員配当金]
2016年度(5年)	1,085,400円	5,002円	50,000,000円

(注) [死亡契約]欄は、契約応当日以後に死亡した場合の受取金額を示しています。

III. 毎年配当タイプ

【例1】定期付終身保険の場合

- (1) ○40歳加入・終身払終身(特約の保険期間は25年)・男性・口座月払・(25倍型)
○死亡保険金：普通終身保険 200万円
定期保険特約 4,800万円
災害入院特約(本人型) 5,000円
手術給付金付疾病入院特約(本人型) 5,000円
成人病入院特約 5,000円

契約年度(経過年数)	保険料(年換算)	継続中の契約[社員配当金]	死亡契約[保険金+社員配当金]
1999年度(22年)	438,720円	18,550円	50,021,750円

(注) [死亡契約]欄は、契約応当日以後に死亡した場合の受取金額を示しています。

【例2】個人年金保険の場合

- (1) ○30歳加入・60歳年金開始・10年確定年金・男性・口座月払
○年金年額：100万円

契約年度(経過年数)	保険料(年換算)	継続中の契約[社員配当金]	死亡契約[死亡給付金+社員配当金]
2014年度(7年)	319,920円	3,150円	所定の死亡給付金+3,740円

(注) [死亡契約]欄は、契約応当日以後に死亡した場合の受取金額を示しています。

【例3】新こども保険I型(育英年金あり)の場合

- (1) ○被保険者0歳・契約者男性30歳加入・22歳満期・口座月払
○保険金：100万円

契約年度(経過年数)	保険料(年換算)	継続中の契約[社員配当金]	死亡契約[死亡給付金+社員配当金]
2015年度(6年)	186,624円	4,040円	所定の死亡給付金+4,430円

(注) [死亡契約]欄は、契約応当日以後に死亡した場合の受取金額を示しています。

[説明]

前記例示の社員配当金額は、以下に基づき算出しております。

- ※1. 毎年利差配当タイプの社員配当金額(I)
毎年利差配当タイプの社員配当は、責任準備金に利差配当率を乗じた額となります。
2021年度配当においては、社員配当金額は0円となります。

- ※2. 5年ごと利差配当タイプの社員配当金額(I、II)
5年ごと利差配当タイプの社員配当は、毎年、責任準備金に利差配当率(2016～2020年度決算：0.05%)を乗じた額を割振り、ご契約6年目から5年ごとにその累計額を社員配当金としてお支払します。
なお、当該累計額がマイナスの場合は0円とします。

- ※3. 毎年配当タイプの社員配当金額(III)
次のa、b、c、dの合計額です(マイナスとなる場合は0円とします)。
a. 危険保険金に被保険者の年齢、性別および予定死亡表の区別に応じた死差配当率を乗じた額。
b. 保険金に費差配当率を乗じた額。
費差配当率は配当回数および死亡保険金額にかかわらず零とします。
c. 特約が付加されている場合には、その特約の種類に応じた額。
d. 責任準備金に次の利差配当率を乗じた額。
1999年度契約……………△0.80%
2014、2015年度契約……………0.20%

運用利回り（一般勘定）

(単位：%)

区 分	2020年度	2021年度
現預金・コールローン	0.00	0.00
買 現 先 勘 定	—	—
債券貸借取引支払保証金	—	—
買入金銭債権	2.32	2.34
商品有価証券	—	—
金銭の信託	—	—
有 価 証 券	2.27	2.28
うち公社債	1.74	1.68
うち株式	5.12	6.34
うち外国証券	2.86	2.45
貸 付 金	1.30	1.40
うち一般貸付	0.96	1.06
不 動 産	2.56	2.46
一 般 勘 定 計	2.04	2.04
うち海外投融資	2.85	2.43

主要資産の平均残高（一般勘定）

(単位：百万円)

区 分	2020年度	2021年度
現預金・コールローン	105,234	106,446
買 現 先 勘 定	—	—
債券貸借取引支払保証金	—	—
買入金銭債権	26,061	23,837
商品有価証券	—	—
金銭の信託	—	—
有 価 証 券	4,258,555	4,286,937
うち公社債	2,723,696	2,654,208
うち株式	198,007	217,716
うち外国証券	1,259,277	1,343,961
貸 付 金	339,249	303,923
うち一般貸付	300,816	270,218
不 動 産	381,121	375,154
一 般 勘 定 計	5,212,798	5,201,254
うち海外投融資	1,261,305	1,354,372

(注) 1. 利回り計算式の分母は帳簿価額ベースの日々平均残高、分子は経常損益中、資産運用収益－資産運用費用として算出した利回りです。
2. 海外投融資とは、外貨建資産と円建資産の合計です。

(注) 海外投融資とは、外貨建資産と円建資産の合計です。

資産運用費用明細表（一般勘定）

(単位：百万円)

区 分	2020年度	2021年度
支 払 利 息	4,470	4,876
商品有価証券運用損	—	—
金銭の信託運用損	—	—
売買目的有価証券運用損	485	1,133
有価証券売却損	5,520	11,177
有価証券評価損	19	273
有価証券償還損	65	48
金融派生商品費用	8,898	2,510
為 替 差 損	—	—
貸倒引当金繰入額	10	141
投資損失引当金繰入額	—	—
貸 付 金 償 却	0	0
賃貸用不動産等減価償却費	5,503	5,511
その他運用費用	9,584	10,981
合 計	34,559	36,655

利息および配当金等収入明細表（一般勘定）

(単位：百万円)

区 分	2020年度	2021年度
預 貯 金 利 息	0	0
有価証券利息・配当金	95,849	99,054
公社債利息	41,348	39,877
株式配当金	8,525	10,609
外国証券利息配当金	42,126	41,997
貸 付 金 利 息	4,639	4,241
不 動 産 賃 貸 料	16,543	16,339
そ の 他 共 計	118,111	120,531

資産運用収益明細表（一般勘定）

(単位：百万円)

区 分	2020年度	2021年度
利息および配当金等収入	118,111	120,531
商品有価証券運用益	—	—
金銭の信託運用益	—	—
売買目的有価証券運用益	—	—
有価証券売却益	15,249	11,949
有価証券償還益	77	317
金融派生商品収益	—	—
為 替 差 益	387	3,065
貸倒引当金戻入額	—	—
その他運用収益	6,968	6,919
合 計	140,794	142,783

[ご参考] 利息および配当金等収入の分析（一般勘定）

(単位：百万円)

区 分	2020年度			2021年度		
	残高による増減	金利等による増減	純増減	残高による増減	金利等による増減	純増減
利息および配当金等収入	△ 1,073	10,478	9,405	△ 261	2,681	2,420
うち現預金	0	△ 0	△ 0	0	△ 0	△ 0
うち有価証券	119	10,550	10,670	638	2,565	3,204
うち貸付金	△ 949	△ 360	△ 1,310	△ 483	85	△ 397
うち不動産	△ 137	74	△ 62	△ 259	54	△ 204

有価証券売却益明細表（一般勘定）

(単位：百万円)

区 分	2020年度	2021年度
国債等債券	9,357	4,943
株式等	3,737	6,279
外国証券	2,559	767
その他共計	15,654	11,990

有価証券売却損明細表（一般勘定）

(単位：百万円)

区 分	2020年度	2021年度
国債等債券	892	1,073
株式等	2,785	2,623
外国証券	2,733	8,655
その他共計	6,411	12,352

有価証券評価損明細表（一般勘定）

(単位：百万円)

区 分	2020年度	2021年度
国債等債券	—	—
株式等	17	272
外国証券	1	1
その他共計	19	273

有価証券明細表（一般勘定）

(単位：百万円、%)

区 分	2020年度末		2021年度末	
	金額	占率	金額	占率
国債	1,686,684	36.8	1,663,861	36.7
地方債	49,130	1.1	50,540	1.1
社債	972,830	21.2	906,738	20.0
うち公社・公団債	463,801	10.1	461,537	10.2
株式	438,359	9.6	464,670	10.2
外国証券	1,357,677	29.6	1,383,693	30.5
公社債	1,040,834	22.7	1,027,053	22.6
株式等	316,842	6.9	356,640	7.9
その他の証券	81,330	1.8	69,731	1.5
合計	4,586,013	100.0	4,539,235	100.0

【ご参考】 預貯金明細表（一般勘定）

(単位：百万円)

区 分	2020年度末	2021年度末
振替貯金	7,685	7,855
預金	25,990	26,501
当座預金	2,268	4,618
普通預金	20,831	20,146
通知預金	—	—
定期預金	1,000	1,500
外貨預金	1,890	236
合計	33,676	34,356

有価証券残存期間別残高（一般勘定）

(2020年度末)

(単位：百万円)

区 分	1年以下	1年超 3年以下	3年超 5年以下	5年超 7年以下	7年超 10年以下	10年超 (期間の定めのない ものを含む)	合計
有価証券	64,230	184,114	412,038	507,751	772,477	2,645,400	4,586,013
国債	10,103	26,887	47,852	191,436	339,145	1,071,259	1,686,684
地方債	—	4,281	1,101	307	4,244	39,194	49,130
社債	38,198	74,662	133,346	96,700	35,371	594,552	972,830
株式	—	—	—	—	—	438,359	438,359
外国証券	14,726	78,283	227,524	218,804	389,724	428,613	1,357,677
公社債	13,174	78,283	218,888	198,182	355,382	176,923	1,040,834
株式等	1,551	—	8,635	20,622	34,342	251,690	316,842
その他の証券	1,201	—	2,213	503	3,991	73,420	81,330
買入金銭債権	—	—	—	—	—	25,094	25,094
譲渡性預金	—	—	—	—	—	—	—
その他	—	—	—	—	—	—	—
合計	64,230	184,114	412,038	507,751	772,477	2,670,494	4,611,107

(2021年度末)

(単位：百万円)

区 分	1年以下	1年超 3年以下	3年超 5年以下	5年超 7年以下	7年超 10年以下	10年超 (期間の定めのない ものを含む)	合計
有価証券	68,507	343,146	342,841	517,328	605,345	2,662,064	4,539,235
国債	11,933	48,783	108,678	187,782	291,279	1,015,404	1,663,861
地方債	—	3,001	—	305	9,635	37,596	50,540
社債	28,877	128,138	94,785	47,435	46,561	560,940	906,738
株式	—	—	—	—	—	464,670	464,670
外国証券	27,696	162,823	137,883	281,805	251,989	521,496	1,383,693
公社債	22,119	162,823	134,743	230,232	226,079	251,053	1,027,053
株式等	5,576	—	3,139	51,572	25,909	270,442	356,640
その他の証券	—	399	1,494	—	5,879	61,956	69,731
買入金銭債権	—	—	—	—	—	22,534	22,534
譲渡性預金	—	—	—	—	—	—	—
その他	—	—	—	—	—	—	—
合計	68,507	343,146	342,841	517,328	605,345	2,684,599	4,561,770

(注) 2020年度末、2021年度末とも「金融商品に関する会計基準」(企業会計基準第10号)に基づく有価証券として取り扱うものを含んでいます。

〔ご参考〕 地域別地方債保有内訳（一般勘定）

(単位：百万円)

区 分	2020年度末	2021年度末
北海道	1,207	1,207
東北	—	—
関東	28,084	29,502
中部	14,717	14,711
近畿	3,800	3,800
中国	—	—
四国	—	—
九州	1,320	1,319
合計	49,130	50,540

保有公社債の期末残高利回り（一般勘定）

(単位：%)

区 分	2020年度末	2021年度末
公社債	1.72	1.69
外国公社債	2.67	2.73

業種別株式保有明細表（一般勘定）

(単位：百万円、%)

区 分	2020年度末		2021年度末		
	金額	占率	金額	占率	
水産・農林業	33	0.0	34	0.0	
鉱業	—	—	—	—	
建設業	5,614	1.3	6,305	1.4	
製造業	食品	1,963	0.4	1,970	0.4
	繊維製品	9	0.0	12	0.0
	パルプ・紙	71	0.0	61	0.0
	化学	54,251	12.4	49,191	10.6
	医薬品	767	0.2	577	0.1
	石油・石炭製品	—	—	—	—
	ゴム製品	20,843	4.8	18,542	4.0
	ガラス・土石製品	268	0.1	190	0.0
	鉄鋼	862	0.2	1,100	0.2
	非鉄金属	12,092	2.8	8,347	1.8
	金属製品	330	0.1	751	0.2
	機械	6,927	1.6	7,304	1.6
電気機器	93,272	21.3	109,544	23.6	
輸送用機器	4,646	1.1	2,444	0.5	
精密機器	4	0.0	487	0.1	
その他製品	5,036	1.1	6,858	1.5	
電気・ガス業	233	0.1	27	0.0	
運輸・情報通信業	陸運業	68,526	15.6	62,807	13.5
	海運業	2	0.0	5	0.0
	空運業	472	0.1	464	0.1
	倉庫・運輸関連業	1,734	0.4	1,755	0.4
情報・通信業	1,830	0.4	1,729	0.4	
商業	卸売業	86,477	19.7	102,307	22.0
	小売業	3,244	0.7	2,474	0.5
金融・保険業	銀行業	38,282	8.7	36,059	7.8
	証券・商品先物取引業	6,180	1.4	5,944	1.3
	保険業	16,716	3.8	32,726	7.0
	その他金融業	4,869	1.1	1,538	0.3
不動産業	1,320	0.3	1,908	0.4	
サービス業	1,472	0.3	1,193	0.3	
合計	438,359	100.0	464,670	100.0	

貸付金明細表（一般勘定）

(単位：百万円)

区 分	2020年度末	2021年度末
保険約款貸付	35,182	32,199
契約者貸付	32,161	29,452
保険料振替貸付	3,020	2,746
一般貸付	268,268	279,217
(うち非居住者貸付)	(5,948)	(17,630)
企業貸付	267,738	278,860
(うち国内企業向け)	(261,790)	(261,229)
国・国際機関・政府関係機関貸付	279	263
公共団体・公企業貸付	—	—
住宅ローン	123	77
消費者ローン	113	0
その他	14	16
合計	303,451	311,416

貸付金残存期間別残高（一般勘定）

(単位：百万円)

区 分	1年以下	1年超 3年以下	3年超 5年以下	5年超 7年以下	7年超 10年以下	10年超 (期間の定めのない) (ものを含む)	合計
2020年度末	変動金利	4,113	7,144	3,175	812	1,260	16,931
	固定金利	28,695	82,096	60,438	27,420	17,028	19,150
	一般貸付計	32,809	89,240	63,613	28,233	18,288	36,082
2021年度末	変動金利	7,916	8,349	5,415	8,387	3,456	17,011
	固定金利	56,527	72,902	45,674	19,304	18,703	15,567
	一般貸付計	64,444	81,251	51,090	27,692	22,160	32,578

国内企業向け貸付金企業規模別内訳（一般勘定）

(単位：件、百万円、%)

区 分	貸付先数	2020年度末		2021年度末	
		金額	占率	金額	占率
大企業	貸付先数	64	70.3	60	68.2
	金額	215,079	82.2	203,928	78.1
中堅企業	貸付先数	—	—	—	—
	金額	—	—	—	—
中小企業	貸付先数	27	29.7	28	31.8
	金額	46,710	17.8	57,300	21.9
国内企業向け 貸付計	貸付先数	91	100.0	88	100.0
	金額	261,790	100.0	261,229	100.0

(注) 1. 業種別企業規模区分は以下の通りです。

2. 貸付先数とは、各貸付先を名寄せした結果の債務者数をいい、貸付件数ではありません。

〈業種別企業規模区分〉

業 種	①右の②～④を除く全業種		②小売業、飲食業		③サービス業		④卸売業	
	常用従業員 300人超 かつ	資本金 10億円以上	常用従業員 50人超 かつ	資本金 10億円以上	常用従業員 100人超 かつ	資本金 10億円以上	常用従業員 100人超 かつ	資本金 10億円以上
大企業	常用従業員 300人超 かつ	資本金 10億円以上	常用従業員 50人超 かつ	資本金 10億円以上	常用従業員 100人超 かつ	資本金 10億円以上	常用従業員 100人超 かつ	資本金 10億円以上
中堅企業	常用従業員 300人超 かつ	資本金 3億円超 10億円未満	常用従業員 50人超 かつ	資本金 5千万円超 10億円未満	常用従業員 100人超 かつ	資本金 5千万円超 10億円未満	常用従業員 100人超 かつ	資本金 1億円超 10億円未満
中小企業	資本金 3億円以下又は 常用従業員 300人以下		資本金 5千万円以下又は 常用従業員 50人以下		資本金 5千万円以下又は 常用従業員 100人以下		資本金 1億円以下又は 常用従業員 100人以下	

貸付金業種別内訳（一般勘定）

(単位：百万円、%)

区 分	2020年度末		2021年度末	
	金額	占率	金額	占率
製造業	41,912	15.6	44,187	15.8
食料	180	0.1	120	0.0
繊維	—	—	—	—
木材・木製品	—	—	—	—
パルプ・紙	1,800	0.7	1,800	0.6
印刷	800	0.3	800	0.3
化学	7,746	2.9	7,155	2.6
石油・石炭	800	0.3	—	—
窯業・土石	74	0.0	49	0.0
鉄鋼	11,962	4.5	11,960	4.3
非鉄金属	14,215	5.3	13,642	4.9
金属製品	—	—	—	—
はん用・生産用・業務用機械	3,280	1.2	3,264	1.2
電気機械	300	0.1	4,695	1.7
輸送用機械	70	0.0	50	0.0
その他の製造業	683	0.3	650	0.2
国内向け	—	—	—	—
農業、林業	—	—	—	—
漁業	—	—	—	—
鉱業、採石業、砂利採取業	—	—	—	—
建設業	780	0.3	830	0.3
電気・ガス・熱供給・水道業	14,195	5.3	18,052	6.5
情報通信業	487	0.2	2,462	0.9
運輸業、郵便業	24,645	9.2	21,985	7.9
卸売業	35,940	13.4	34,000	12.2
小売業	1,090	0.4	470	0.2
金融業、保険業	93,499	34.9	90,262	32.3
不動産業	16,231	6.1	17,393	6.2
物品賃貸業	25,623	9.6	26,354	9.4
学術研究、専門・技術サービス業	—	—	—	—
宿泊業	—	—	—	—
飲食業	—	—	—	—
生活関連サービス業、娯楽業	6,528	2.4	4,361	1.6
教育、学習支援業	—	—	—	—
医療・福祉	—	—	—	—
その他のサービス	1,150	0.4	1,150	0.4
地方公共団体	—	—	—	—
個人（住宅・消費・納税資金等）	236	0.1	77	0.0
その他	—	—	—	—
合計	262,320	97.8	261,586	93.7
海外向け	—	—	—	—
政府等	—	—	—	—
金融機関	5,948	2.2	17,630	6.3
商工業等	—	—	—	—
合計	5,948	2.2	17,630	6.3
一般貸付計	268,268	100.0	279,217	100.0

(注) 国内向けの区分は日本銀行の貸出先別貸出金（業種別、設備資金新規貸出）の業種分類に準拠しております。

貸付金使途別内訳（一般勘定）

(単位：百万円、%)

区 分	2020年度末		2021年度末	
	金額	占率	金額	占率
設備資金	34,262	12.8	47,103	16.9
運転資金	234,006	87.2	232,113	83.1
一般貸付計	268,268	100.0	279,217	100.0

貸付金地域別内訳（一般勘定）

(単位：百万円、%)

区 分	2020年度末		2021年度末	
	金額	占率	金額	占率
北海道	1,500	0.6	1,500	0.6
東北	1,794	0.7	1,794	0.7
関東	221,575	84.5	222,052	84.9
中部	9,854	3.8	9,861	3.8
近畿	26,159	10.0	26,101	10.0
中国	—	—	—	—
四国	200	0.1	200	0.1
九州	1,000	0.4	—	—
合計	262,083	100.0	261,508	100.0

(注) 1. 個人ローン、非居住者貸付、保険約款貸付等を含みません。
2. 地域区分は、貸付先の本社所在地によります。

貸付金担保別内訳（一般勘定）

(単位：百万円、%)

区 分	2020年度末		2021年度末	
	金額	占率	金額	占率
担保貸付	4,246	1.6	2,120	0.8
有価証券担保貸付	4,212	1.6	2,084	0.7
不動産・動産・財団担保貸付	34	0.0	36	0.0
指名債権担保貸付	—	—	—	—
保証貸付	7,483	2.8	7,279	2.6
信用貸付	256,301	95.5	269,739	96.6
その他	236	0.1	77	0.0
一般貸付計	268,268	100.0	279,217	100.0
うち劣後特約付貸付	20,462	7.6	21,460	7.7

(注) 今回、「不動産・動産・財団担保貸付」に関する評価方法の見直しを行っております。

有形固定資産明細表（一般勘定）

(単位：百万円)

(1) 有形固定資産の明細

区 分	当期首残高	当期増加額	当期減少額	当期償却額	当期末残高	減価償却累計額	償却累計率	
2020年度	土地	224,609	11	3,539	—	221,081	—	
	(うち減損)	—	—	(2,488)	—	—	—	
	建物	152,646	8,553	1,870	8,796	150,533	276,809	64.8%
	(うち減損)	—	—	(483)	—	—	—	
	リース資産	1,963	358	13	849	1,459	2,315	61.3%
	建設仮勘定	614	3,648	2,674	—	1,589	—	—
その他の有形固定資産	2,887	887	16	572	3,186	6,310	66.4%	
合計	382,722	13,460	8,114	10,219	377,849	285,435	—	
うち賃貸等不動産	245,853	8,537	4,724	5,500	244,165	160,465	—	
2021年度	土地	221,081	376	5,430	—	216,027	—	
	(うち減損)	—	—	(618)	—	—	—	
	建物	150,533	8,363	3,399	9,186	146,310	277,194	65.5%
	(うち減損)	—	—	(526)	—	—	—	
	リース資産	1,459	1,539	—	803	2,194	2,703	55.2%
	建設仮勘定	1,589	3,106	3,520	—	1,175	—	—
その他の有形固定資産	3,186	245	32	557	2,841	6,639	70.0%	
合計	377,849	13,631	12,383	10,547	368,550	286,537	—	
うち賃貸等不動産	244,165	8,496	8,345	5,528	238,786	164,305	—	

(注) 1. 償却累計率は、取得価額に対する減価償却累計額の割合を記載しています。

2. 「当期減少額」欄の括弧内には、減損損失の計上額を記載しています。

3. 「うち賃貸等不動産」の「当期増加額」および「当期減少額」には、用途変更による増加額・減少額を含んでいます。

(2) 不動産残高および賃貸用ビル保有数

(単位：百万円)

区 分	2020年度末	2021年度末
不動産残高	373,204	363,513
営業用	129,224	125,247
賃貸用	243,979	238,265
賃貸用ビル保有数	176棟	168棟

固定資産等処分益明細表

(単位：百万円)

区 分	2020年度	2021年度
有形固定資産	146	2,924
土地	107	2,167
建物	38	755
リース資産	—	—
その他の	—	0
無形固定資産	—	—
その他の	—	0
合 計	146	2,925
うち賃貸等不動産	144	2,843

固定資産等処分損明細表

(単位：百万円)

区 分	2020年度	2021年度
有形固定資産	1,476	2,749
土地	564	1,186
建物	881	1,556
リース資産	13	—
その他の	16	6
無形固定資産	5	0
その他の	0	2
合 計	1,481	2,751
うち賃貸等不動産	1,022	2,454

賃貸用不動産等減価償却費明細表（一般勘定）

(単位：百万円)

区 分	取得原価	当期償却額	減価償却累計額	当期末残高	償却累計率	
2020年度	有形固定資産	260,541	5,502	166,535	94,006	63.9%
	建物	260,442	5,497	166,446	93,995	63.9%
	リース資産	—	—	—	—	—
	その他の有形固定資産	99	4	88	10	89.7%
	無形固定資産	3,645	—	—	3,645	—
その他	74	1	73	0	99.4%	
合 計	264,261	5,503	166,609	97,652	—	
2021年度	有形固定資産	257,112	5,511	165,769	91,343	64.5%
	建物	257,014	5,507	165,677	91,336	64.5%
	リース資産	—	—	—	—	—
	その他の有形固定資産	98	3	91	6	93.3%
	無形固定資産	3,632	—	—	3,632	—
その他	58	0	58	0	99.9%	
合 計	260,803	5,511	165,827	94,975	—	

海外投融資の状況（一般勘定）

(1) 資産別明細

① 外貨建資産

(単位：百万円、%)

区 分	2020年度末		2021年度末	
	金 額	占 率	金 額	占 率
公 社 債	877,711	63.9	864,054	60.7
株 式	30	0.0	9	0.0
現 預 金・その他	265,702	19.3	343,364	24.1
小 計	1,143,444	83.2	1,207,428	84.8

② 円貨額が確定した外貨建資産

(単位：百万円、%)

区 分	2020年度末		2021年度末	
	金 額	占 率	金 額	占 率
公 社 債	—	—	—	—
現 預 金・その他	—	—	—	—
小 計	—	—	—	—

③ 円貨建資産

(単位：百万円、%)

区 分	2020年度末		2021年度末	
	金 額	占 率	金 額	占 率
非 居 住 者 貸 付	1,000	0.1	1,000	0.1
公 社 債 (円建外債)・その他	229,388	16.7	215,791	15.2
小 計	230,388	16.8	216,791	15.2

④ 合計

(単位：百万円、%)

区 分	2020年度末		2021年度末	
	金 額	占 率	金 額	占 率
海 外 投 融 資	1,373,832	100.0	1,424,219	100.0
うち海外不動産	—	—	—	—

(注)「円貨額が確定した外貨建資産」は、為替予約が付されていることにより決済時の円貨額が確定し、当該円貨額を資産の貸借対照表価額としているものです。

(2) 地域別構成

(単位：百万円、%)

区 分	2020年度末								2021年度末							
	外国証券		公社債		株式等		非居住者貸付		外国証券		公社債		株式等		非居住者貸付	
	金額	占率	金額	占率	金額	占率	金額	占率	金額	占率	金額	占率	金額	占率	金額	占率
北 米	424,566	31.3	337,999	24.9	86,566	6.4	2,205	37.1	397,968	28.8	309,047	22.3	88,920	6.4	10,976	62.3
ヨーロッパ	499,714	36.8	483,241	35.6	16,473	1.2	—	—	477,438	34.5	454,909	32.9	22,528	1.6	1,093	6.2
オセアニア	8,075	0.6	8,075	0.6	—	—	2,742	46.1	17,715	1.3	17,715	1.3	—	—	4,560	25.9
アジア	23	0.0	—	—	23	0.0	—	—	1	0.0	—	—	1	0.0	—	—
中南米	309,936	22.8	96,157	7.1	213,779	15.7	1,000	16.8	368,581	26.6	123,391	8.9	245,190	17.7	1,000	5.7
中 東	—	—	—	—	—	—	—	—	—	—	—	—	—	—	—	—
アフリカ	—	—	—	—	—	—	—	—	—	—	—	—	—	—	—	—
国際機関	115,360	8.5	115,360	8.5	—	—	—	—	121,988	8.8	121,988	8.8	—	—	—	—
合 計	1,357,677	100.0	1,040,834	76.7	316,842	23.3	5,948	100.0	1,383,693	100.0	1,027,053	74.2	356,640	25.8	17,630	100.0

(注) 外国証券は発行国、非居住者貸付は債務者の居住地により区分しています。

(3) 外貨建資産の通貨別構成

(単位：百万円、%)

区 分	2020年度末		2021年度末	
	金 額	占 率	金 額	占 率
米 ド ル	562,493	49.2	570,982	47.3
オーストラリアドル	198,303	17.3	348,047	28.8
ユ ー ロ	108,425	9.5	122,293	10.1
ニュージーランドドル	89,209	7.8	87,392	7.2
カナダドル	67,414	5.9	49,087	4.1
スウェーデンクローナ	29,554	2.6	28,418	2.4
ポーランドズロチ	88,022	7.7	1,207	0.1
そ の 他	22	0.0	—	—
合 計	1,143,444	100.0	1,207,428	100.0

公共関係投融資の概況（新規引受額・貸出額、一般勘定）

(単位：百万円)

区 分	2020年度	2021年度
公 共 債	—	—
地 方 債	—	—
公 社 ・ 公 団 債	519	244
小 計	519	244
貸 付	—	—
政 府 関 係 機 関	279	263
公 共 団 体 ・ 公 企 業	—	—
小 計	279	263
合 計	798	507

各種ローン金利

貸出の種類	利 率		
一般貸付標準金利 (長期プライムレート)	2022年1月12日実施 年1.00%	2022年2月10日実施 年1.10%	2022年3月10日実施 年1.10%

その他の資産明細表

(単位：百万円)

資産の種類	取得原価	当期増加額	当期減少額	減価償却累計額	期 末 残 高	
2020年度	繰延資産	2,259	497	—	1,292	966
	そ の 他	460	14	1,668	—	460
	合 計	2,719	511	1,668	1,292	1,427
2021年度	繰延資産	1,691	189	734	855	835
	そ の 他	464	7	3	—	464
	合 計	2,155	197	737	855	1,300

8 有価証券等の時価情報(一般勘定)

有価証券の時価情報(一般勘定)

① 売買目的有価証券の評価損益

(単位:百万円)

区 分	2020年度末		2021年度末	
	貸借対照表 計上額	当期の損益に 含まれた評価損益	貸借対照表 計上額	当期の損益に 含まれた評価損益
売買目的有価証券	-	-	-	-

② 有価証券の時価情報(売買目的有価証券以外)

(単位:百万円)

区 分	2020年度末					2021年度末						
	帳簿 価額	時価	差損益		帳簿 価額	時価	差損益		帳簿 価額	時価	差損益	
			差益	差損			差益	差損			差益	差損
満期保有目的の債券	321,005	360,399	39,394	39,400	△ 6	301,647	333,640	31,992	32,001	△ 8		
責任準備金対応債券	2,039,060	2,254,994	215,933	226,245	△ 10,311	2,028,714	2,159,139	130,424	169,489	△ 39,065		
子会社・関連会社株式	-	-	-	-	-	-	-	-	-	-		
その他の有価証券	1,896,266	2,176,827	280,561	316,801	△ 36,239	1,912,317	2,135,750	223,432	300,935	△ 77,503		
公社債	513,117	527,705	14,587	17,240	△ 2,653	468,248	467,355	△ 893	6,409	△ 7,302		
株式	175,768	403,715	227,947	240,553	△ 12,605	166,694	413,036	246,341	259,795	△ 13,453		
外国証券	1,130,861	1,163,145	32,283	52,419	△ 20,135	1,208,339	1,184,814	△ 23,525	31,335	△ 54,860		
公社債	853,897	885,834	31,936	46,194	△ 14,257	904,300	872,053	△ 32,247	11,095	△ 43,342		
株式等	276,964	277,311	347	6,225	△ 5,877	304,039	312,761	8,721	20,239	△ 11,518		
その他の証券	75,636	81,291	5,655	6,500	△ 845	68,202	69,587	1,384	3,271	△ 1,886		
買入金銭債権	882	969	86	86	-	833	957	123	123	-		
譲渡性預金	-	-	-	-	-	-	-	-	-	-		
その他	-	-	-	-	-	-	-	-	-	-		
合 計	4,256,332	4,792,221	535,889	582,446	△ 46,557	4,242,680	4,628,529	385,849	502,426	△ 116,576		
公社債	2,694,058	2,931,420	237,362	250,333	△ 12,971	2,622,033	2,756,333	134,299	180,668	△ 46,368		
株式	175,768	403,715	227,947	240,553	△ 12,605	166,694	413,036	246,341	259,795	△ 13,453		
外国証券	1,285,861	1,348,378	62,516	82,651	△ 20,135	1,363,339	1,365,318	1,978	56,839	△ 54,860		
公社債	1,008,897	1,071,066	62,168	76,426	△ 14,257	1,059,300	1,052,556	△ 6,743	36,599	△ 43,342		
株式等	276,964	277,311	347	6,225	△ 5,877	304,039	312,761	8,721	20,239	△ 11,518		
その他の証券	75,636	81,291	5,655	6,500	△ 845	68,202	69,587	1,384	3,271	△ 1,886		
買入金銭債権	25,007	27,415	2,408	2,408	-	22,410	24,255	1,844	1,852	△ 8		
譲渡性預金	-	-	-	-	-	-	-	-	-	-		
その他	-	-	-	-	-	-	-	-	-	-		

(注) 1. 本表には、金融商品取引法上の有価証券として取り扱うことが適当と認められるもの等を含んでいます。
2. 市場価格のない株式等および組合等は本表から除いています。

市場価格のない株式等および組合等の帳簿価額は以下のとおりです。

(単位:百万円)

区 分	2020年度末	2021年度末
子会社・関連会社株式	21,367	37,377
その他有価証券	52,584	54,874
国内株式	13,275	14,257
外国株式	11	11
その他	39,297	40,605
合 計	73,952	92,251

[ご参考] 市場価格のない株式等および組合等を含めた有価証券の時価情報は、以下のとおりです。

(単位:百万円)

区 分	2020年度末					2021年度末						
	帳簿 価額	時価	差損益		帳簿 価額	時価	差損益		帳簿 価額	時価	差損益	
			差益	差損			差益	差損			差益	差損
満期保有目的の債券	321,005	360,399	39,394	39,400	△ 6	301,647	333,640	31,992	32,001	△ 8		
責任準備金対応債券	2,039,060	2,254,994	215,933	226,245	△ 10,311	2,028,714	2,159,139	130,424	169,489	△ 39,065		
子会社・関連会社株式	21,367	21,367	-	-	-	37,377	37,377	-	-	-		
その他の有価証券	1,948,851	2,229,674	280,822	317,280	△ 36,457	1,967,191	2,194,030	226,838	304,350	△ 77,512		
公社債	513,117	527,705	14,587	17,240	△ 2,653	468,248	467,355	△ 893	6,409	△ 7,302		
株式	189,044	416,991	227,947	240,553	△ 12,605	180,951	427,293	246,341	259,795	△ 13,453		
外国証券	1,170,164	1,202,677	32,512	52,865	△ 20,352	1,248,812	1,228,693	△ 20,118	34,750	△ 54,869		
公社債	853,897	885,834	31,936	46,194	△ 14,257	904,300	872,053	△ 32,247	11,095	△ 43,342		
株式等	316,266	316,842	576	6,671	△ 6,095	344,512	356,640	12,128	23,655	△ 11,527		
その他の証券	75,642	81,330	5,687	6,533	△ 845	68,346	69,731	1,384	3,271	△ 1,886		
買入金銭債権	882	969	86	86	-	833	957	123	123	-		
譲渡性預金	-	-	-	-	-	-	-	-	-	-		
その他	-	-	-	-	-	-	-	-	-	-		
合 計	4,330,284	4,866,435	536,150	582,926	△ 46,775	4,334,931	4,724,187	389,255	505,841	△ 116,585		
公社債	2,694,058	2,931,420	237,362	250,333	△ 12,971	2,622,033	2,756,333	134,299	180,668	△ 46,368		
株式	210,411	438,359	227,947	240,553	△ 12,605	218,328	464,670	246,341	259,795	△ 13,453		
外国証券	1,325,164	1,387,909	62,745	83,098	△ 20,352	1,403,812	1,409,197	5,384	60,254	△ 54,869		
公社債	1,008,897	1,071,066	62,168	76,426	△ 14,257	1,059,300	1,052,556	△ 6,743	36,599	△ 43,342		
株式等	316,266	316,842	576	6,671	△ 6,095	344,512	356,640	12,128	23,655	△ 11,527		
その他の証券	75,642	81,330	5,687	6,533	△ 845	68,346	69,731	1,384	3,271	△ 1,886		
買入金銭債権	25,007	27,415	2,408	2,408	-	22,410	24,255	1,844	1,852	△ 8		
譲渡性預金	-	-	-	-	-	-	-	-	-	-		
その他	-	-	-	-	-	-	-	-	-	-		

(注) 本表には、金融商品取引法上の有価証券として取り扱うことが適当と認められるもの等を含んでいます。

金銭の信託の時価情報(一般勘定)

・金銭の信託はありません。

不動産(土地)の時価情報(一般勘定)

(単位:百万円)

区 分	2020年度末			2021年度末		
	帳簿価額	時価	差損益	帳簿価額	時価	差損益
土 地	225,244	288,073	62,828	220,186	285,692	65,505

(注) 1. 時価は、公示地価等を基準に算定しています。
2. 上記金額には借地権を含んでいます。

デリバティブ取引の時価情報（一般勘定）

①差損益の内訳（ヘッジ会計適用分・非適用分の内訳）（一般勘定）

(単位：百万円)

2020年度末	金利関連	通貨関連	株式関連	債券関連	その他	合計
ヘッジ会計適用分	-	△ 29,646	-	-	-	△ 29,646
ヘッジ会計非適用分	-	△ 1,875	-	-	-	△ 1,875
合計	-	△ 31,522	-	-	-	△ 31,522

(注) 2020年度についてヘッジ会計適用分のうち時価ヘッジ適用分の差損益（通貨関連△ 29,646百万円）およびヘッジ会計非適用分の差損益は、損益計算書に計上されています。

(単位：百万円)

2021年度末	金利関連	通貨関連	株式関連	債券関連	その他	合計
ヘッジ会計適用分	-	△ 86,930	-	-	-	△ 86,930
ヘッジ会計非適用分	-	△ 2,825	△ 24	-	-	△ 2,849
合計	-	△ 89,755	△ 24	-	-	△ 89,779

(注) 2021年度についてヘッジ会計適用分のうち時価ヘッジ適用分の差損益（通貨関連△ 86,930百万円）およびヘッジ会計非適用分の差損益は、損益計算書に計上されています。

②金利関連（一般勘定）

2020年度末、2021年度末とも保有していません。

③通貨関連（一般勘定）

(単位：百万円)

区分	種類	2020年度末			2021年度末		
		契約額等 うち1年超	時価	差損益	契約額等 うち1年超	時価	差損益
店	為替予約	1,162,790	△ 31,634	△ 31,634	1,156,727	△ 89,951	△ 89,951
	米ドル	602,407	△ 21,803	△ 21,803	552,145	△ 36,909	△ 36,909
	豪ドル	201,232	△ 6,532	△ 6,532	328,447	8,481	△ 32,471
	加ドル	40,075	△ 927	△ 927	47,725	△ 2,532	△ 2,532
	ユーロ	112,392	△ 2,243	△ 2,243	118,461	1,231	△ 6,502
	その他	206,682	△ 126	△ 126	109,948	14,366	△ 11,534
	米ドル	25,674	-	112	42,213	195	195
	豪ドル	10,256	-	68	13,867	6	6
	加ドル	3,691	-	10	20,861	169	169
	ユーロ	6,187	-	34	7,484	20	20
	その他	5,539	△ 0	△ 0	-	-	-
	通貨オプション	-	-	-	-	-	-
	売	-	-	-	-	-	-
	買	-	-	-	-	-	-
頭	米ドル	-	-	-	-	-	-
	ユーロ	-	-	-	-	-	-
	米ドル	-	-	-	-	-	-
	豪ドル	-	-	-	-	-	-
	加ドル	-	-	-	-	-	-
	ユーロ	-	-	-	-	-	-
	その他	-	-	-	-	-	-
	米ドル	-	-	-	-	-	-
	豪ドル	-	-	-	-	-	-
	加ドル	-	-	-	-	-	-
	ユーロ	-	-	-	-	-	-
	その他	-	-	-	-	-	-
	通貨スワップ	-	-	-	-	-	-
	売	-	-	-	-	-	-
買	-	-	-	-	-	-	
合計			△ 31,522			△ 89,755	

(注) 1. 括弧内には、オプション料を記載しています。

2. 差損益欄には、為替予約については時価を記載し、オプション取引についてはオプション料と時価との差額を記載しています。

3. 外貨建金銭債権債務等に為替予約等が付されていることにより、決済時における円貨額が確定している外貨建金銭債権債務等で、貸借対照表において当該円貨額で表示されているものについては、開示の対象より除いています。

④株式関連（一般勘定）

(単位：百万円)

区分	種類	2020年度末			2021年度末		
		契約額等 うち1年超	時価	差損益	契約額等 うち1年超	時価	差損益
店	先渡契約	-	-	-	-	-	-
	売	-	-	-	-	-	-
	買	-	-	-	-	-	-
	オプション	-	-	-	-	-	-
	売	-	-	-	-	-	-
	買	-	-	-	-	-	-
	その他	-	-	-	-	-	-
	米ドル	(-)	-	-	(-)	-	-
	ユーロ	(-)	-	-	(-)	-	-
	米ドル	(-)	-	-	(-)	-	-
	豪ドル	(-)	-	-	(-)	-	-
	加ドル	(-)	-	-	(-)	-	-
	ユーロ	(-)	-	-	(-)	-	-
	その他	(-)	-	-	(-)	-	-
合計						△ 24	

(注) 括弧内には、オプション料を記載しています。

⑤債券関連（一般勘定）

2020年度末、2021年度末とも保有していません。

9 特別勘定に関する指標等

1. 特別勘定資産残高の状況

(単位：百万円)

区 分	2020 年度末		2021 年度末	
	金 額	金 額	金 額	金 額
個人変額保険	28,078	28,175		
個人変額年金保険	—	—		
団体年金保険	—	—		
特別勘定計	28,078	28,175		

2. 個人変額保険特別勘定資産の運用の経過

当期の運用経過について

変額保険の資産運用にあたっては、長期に安定した収益の確保を基本方針とし、国内公社債、国内株式、外国公社債、外国株式等への分散投資を行っています。

2022年3月末の資産残高は281億円で、資産別には現預金・コールローン5.2%、国内公社債23.9%、国内株式28.1%、外国公社債13.1%、外国株式29.3%、その他0.4%に配分しています。

当期は、コロナ禍からの正常化が続く中で、米国中心に株価が上昇した結果、インデックス利回りは7.89%となりました。

[市況概況]

2021年度は、年度前半、米国の好調な経済指標や企業業績などを背景にコロナ禍からの正常化期待が高まったことから、株価は堅調に推移しました。

9月に入ると、米国でインフレ懸念やFRB（米連邦準備制度理事会）による利上げ前倒し観測から金利が急上昇したことを受け株価は一時下落に転

じましたが、年末にかけては好調な米企業決算などから上昇しました。年明け後は、米国の金融引き締めが前倒しされるとの懸念が強まったことや、ロシアがウクライナに軍事侵攻を開始したことなどから、金利は上昇し株価は下落しました。

為替市場では、年度後半以降、日米の金融政策の方向性の違いが意識される中で、円安ドル高が進みました。

[運用概況]

2021年度は、コロナ禍からの正常化が進む中で株価は堅調に推移するとみて、年内は内外株式の配分比率を年度計画（国内株式29%、外国株式28%）と比べやや高めとしました。一方、内外債券は、景気回復が続くとみたことや、米国の金融政策が正常化に向かうとみたことから、年度計画（国内公社債24%、外国公社債14%）と比べやや低めの配分比率としました。但し、年明け以降は、米国の金融引き締め前倒しへの警戒感が高まる中で、内外株式の配分比率を年度計画並みへと段階的に引き下げました。

3. 個人変額保険の状況

(1) 保有契約高

(単位：件、百万円)

区 分	2020 年度末		2021 年度末	
	件 数	金 額	件 数	金 額
変額保険（有期型）	—	—	—	—
変額保険（終身型）	12,992	89,766	12,504	86,879
合 計	12,992	89,766	12,504	86,879

(注) 保有契約高には定期保険特約部分を含んでいます。

(2) 年度末個人変額保険特別勘定資産の内訳 (単位：百万円、%)

区 分	2020 年度末		2021 年度末	
	金額	構成比	金額	構成比
現預金・コールローン	1,676	6.0	1,475	5.2
有 価 証 券	26,307	93.7	26,601	94.4
公 社 債	6,128	21.8	6,733	23.9
株 式	9,011	32.1	7,914	28.1
外 国 証 券	11,167	39.8	11,953	42.4
公 社 債	3,450	12.3	3,684	13.1
株 式 等	7,716	27.5	8,269	29.3
その他の証券	—	—	—	—
貸 付 金	—	—	—	—
そ の 他	94	0.3	98	0.4
貸 倒 引 当 金	—	—	—	—
合 計	28,078	100.0	28,175	100.0

(3) 個人変額保険特別勘定の運用収支状況 (単位：百万円)

区 分	2020 年度		2021 年度	
	金 額	金 額	金 額	金 額
利息配当金等収入	440	518		
有価証券売却益	3,096	3,526		
有価証券償還益	—	—		
有価証券評価益	5,174	3,268		
為替差益	32	36		
金融派生商品収益	—	—		
その他の収益	0	0		
有価証券売却損	1,694	1,327		
有価証券償還損	13	1		
有価証券評価損	1,252	3,787		
為替差損	43	33		
金融派生商品費用	—	—		
その他の費用	0	0		
収 支 差 額	5,740	2,199		

(4) 個人変額保険特別勘定に関する有価証券等の時価情報

① 売買目的有価証券の評価損益

(単位：百万円)

区 分	2020 年度末		2021 年度末	
	貸借対照表計上額	当期の損益に含まれた評価損益	貸借対照表計上額	当期の損益に含まれた評価損益
売買目的有価証券	26,307	3,922	26,601	△ 519

② 金銭の信託の時価情報

2020年度末、2021年度末の保有はありません。

③ 個人変額保険特別勘定のデリバティブ取引の時価情報（ヘッジ会計適用・非適用分の合算値）

金利関連、通貨関連、株式関連、債券関連 2020年度末、2021年度末の保有はありません。

4. 個人変額年金保険の状況

個人変額年金保険については、実績はありません。

10 保険会社およびその子会社等の状況

1. 保険会社およびその子会社等の概況 (2022年3月末現在)

(1) 主要な事業の内容および組織の構成

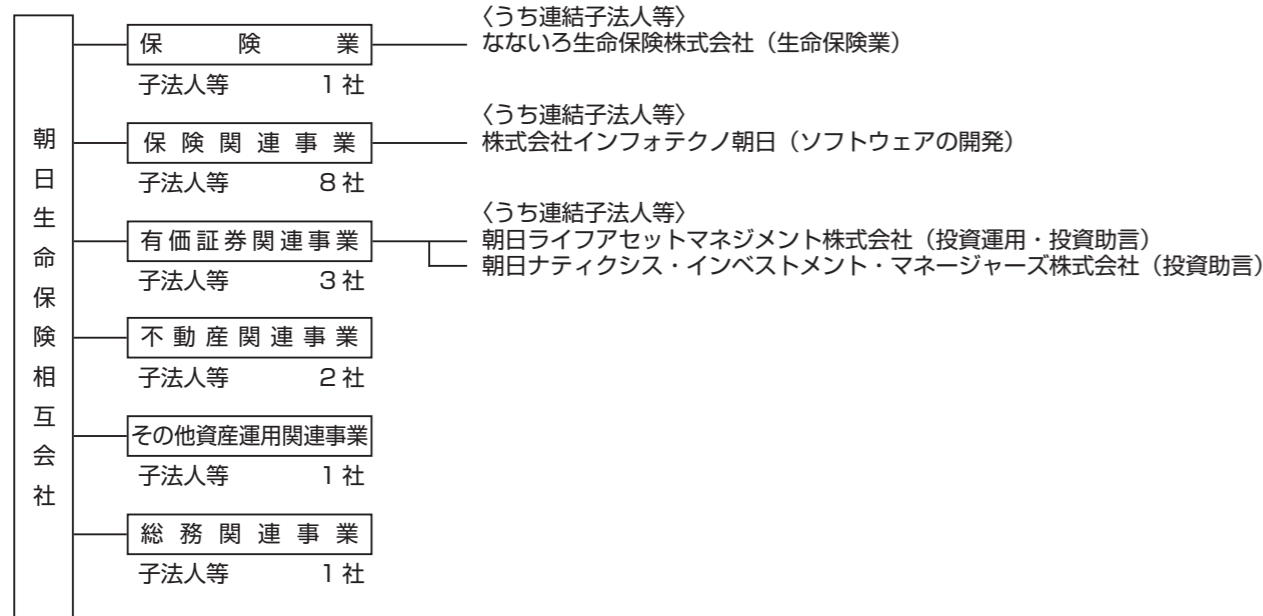

(2) 子会社等に関する事項

名称	主たる営業所 又は事務所の 所在地	資本金 (百万円)	事業の内容	設立 年月日	総株主又は総出資者の 議決権に占める当社 の保有議決権の割合	総株主又は総出資者の議 決権に占める当社子会社 等の保有議決権の割合
なないろ生命保険(株)	東京都新宿区四谷1-6-1	12,500	生命保険業	2021.4.1※	100.0%	—%
(株)インフォテクノ朝日	東京都多摩市鶴牧1-23	50	ソフトウェアの開発	1983.4.1	100.0	—
朝日ライフアセットマネジメント(株)	東京都杉並区和泉1-22-19	3,000	投資運用・投資助言	1985.7.6	100.0	—
朝日ナティクス・インベストメント・マネージャーズ(株)	東京都杉並区和泉1-22-19	50	投資助言	1999.6.9	—	51.0

※開業日を記載。2020年10月1日に朝日新会社設立準備会社を設立、2021年4月1日になないろ生命保険株式会社へ社名変更のうえ開業しました。

2. 保険会社およびその子会社等の主要な業務

(1) 直近事業年度における事業の概況

当社および子会社等は、生命保険事業およびそれに付随するシステム開発や資産運用関連等の事業を営んでおり、朝日生命グループとして生産効率向上に向けて取り組んでいます。
 当社の2021年度の連結財務諸表における連結子法人等数は4社(国内子法人等4社)であります。当年度の経常収益は6,104億円、経常利益は293億円、親会社に帰属する当期純剰余金は196億円となりました。また総資産額は5兆5,022億円となりました。

(2) 主要な業務の状況を示す指標

(単位：百万円)

項目	2017年度	2018年度	2019年度	2020年度	2021年度
経常収益	656,971	642,637	626,362	604,297	610,408
経常利益	38,088	24,532	31,040	34,950	29,321
親会社に帰属する当期純剰余金	26,168	16,018	20,294	21,430	19,685
包括利益	37,132	31,432	19,101	137,508	△20,254

項目	2017年度末	2018年度末	2019年度末	2020年度末	2021年度末
総資産	5,397,841	5,357,677	5,390,941	5,540,449	5,502,292
ソルベンシー・マージン比率	815.4%	865.7%	948.7%	992.4%	982.2%

(3) 連結範囲および持分法の適用に関する事項

・連結子会社および子法人等数 4社

なお、非連結の子会社および子法人等については、それぞれ連結純損益および連結剰余金におよぼす影響が軽微であり、かつ全体としても重要性がないので、持分法を適用していません。

3. 保険会社およびその子会社等の財産の状況

連結貸借対照表

(単位：百万円)

科目	年度	2020年度末 (2021年3月31日現在)	2021年度末 (2022年3月31日現在)
(資産の部)			
現金および預貯金		44,149	47,030
コールローン		113,000	111,000
買入金銭債権		25,094	22,534
有価証券		4,598,851	4,536,365
貸付金		303,451	311,416
有形固定資産		378,046	369,142
土地建物		221,081	216,027
リース資産		150,539	146,679
建設仮勘定		1,459	2,194
その他の有形固定資産		1,589	1,175
無形固定資産		3,376	3,065
ソフトウェア		29,941	33,255
その他の無形固定資産		16,935	23,347
13,006		9,907	
代理店貸		14	11
再保険貸		987	6,788
その他の資産		46,670	64,605
退職給付に係る資産		494	524
繰延税金資産		152	168
支払承諾見返		1	—
貸倒引当金		△406	△550
資産の部合計		5,540,449	5,502,292
(負債の部)			
保険契約準備金		4,477,995	4,426,229
支払準備金		28,572	32,025
責任準備金		4,419,372	4,365,560
社員配当準備金		30,050	28,644
再保険借		680	776
社債		127,773	102,424
その他の負債		295,766	378,694
退職給付に係る負債		32,914	32,852
価格変動準備金		45,680	48,210
繰延税金負債		22,354	2,913
再評価に係る繰延税金負債		16,268	15,711
支払承諾		1	—
負債の部合計		5,019,435	5,007,812
(純資産の部)			
基金		91,000	91,000
基金償却積立金		166,000	166,000
再評価積立金		281	281
連結剰余金		97,154	111,982
基金等合計		354,436	369,264
その他有価証券評価差額金		213,201	173,938
土地再評価差額金		△45,354	△46,739
退職給付に係る調整累計額		△1,349	△2,077
その他の包括利益累計額合計		166,497	125,121
非支配株主持分		79	94
純資産の部合計		521,014	494,480
負債および純資産の部合計		5,540,449	5,502,292

連結損益計算書および連結包括利益計算書

(単位：百万円)

(連結損益計算書)

(単位：百万円)

科 目	年 度	2020年度 (2020年4月1日から 2021年3月31日まで)	2021年度 (2021年4月1日から 2022年3月31日まで)
経 常 収 益		604,297	610,408
保 険 料 等 収 入		391,410	395,434
資 産 運 用 収 益		146,309	144,550
利息および配当金等収入		117,912	120,142
有 価 証 券 売 却 益		15,249	11,950
有 価 証 券 償 還 益		77	317
為 替 差 益		387	3,067
そ の 他 運 用 収 益		6,941	6,872
特別勘定資産運用益		5,740	2,199
そ の 他 経 常 収 益		66,577	70,423
経 常 費 用		569,347	581,087
保 険 金 等 支 払 金		385,384	382,521
保 険 金		112,015	107,517
年 給 付 金		122,158	116,767
解 約 返 戻 金		68,241	73,011
そ の 他 返 戻 金 等		77,538	79,236
責 任 準 備 金 等 繰 入 額		5,431	5,988
支 払 備 金 繰 入 額		3	3,456
社 員 配 当 金 積 立 利 息 繰 入 額		—	3,453
資 産 運 用 費 用		3	3
支 払 利 息		34,559	36,655
売 買 目 的 有 価 証 券 運 用 損		4,470	4,876
有 価 証 券 売 却 損		485	1,133
有 価 証 券 評 価 損		5,520	11,177
有 価 証 券 償 還 損		19	273
有 価 証 券 償 還 損		65	48
金 融 派 生 商 品 費 用		8,898	2,510
貸 倒 引 当 金 繰 入 額		10	141
賃 貸 用 不 動 産 等 減 価 償 却 費		5,503	5,511
そ の 他 運 用 費 用		9,584	10,981
事 業 費		115,565	123,403
そ の 他 経 常 費 用		33,833	35,050
経 常 利 益		34,950	29,321

科 目	年 度	2020年度 (2020年4月1日から 2021年3月31日まで)	2021年度 (2021年4月1日から 2022年3月31日まで)
特 別 利 益		275	2,928
固 定 資 産 等 処 分 益		146	2,925
そ の 他 特 別 利 益		129	3
特 別 損 失		8,605	6,561
固 定 資 産 等 処 分 損		1,484	2,751
減 損 損 失		2,971	1,149
価 格 変 動 準 備 金 繰 入 額		2,450	2,530
不 動 産 圧 縮 損		5	—
そ の 他 特 別 損 失		1,694	130
税 金 等 調 整 前 当 期 純 剰 余		26,620	25,687
法 人 税 お よ び 住 民 税 等		10,226	10,963
法 人 税 等 調 整 額		△ 5,074	△ 5,012
法 人 税 等 合 計		5,152	5,950
当 期 純 剰 余		21,467	19,737
非 支 配 株 主 に 帰 属 する 当 期 純 剰 余		37	51
親 会 社 に 帰 属 する 当 期 純 剰 余		21,430	19,685

(連結包括利益計算書)

(単位：百万円)

科 目	年 度	2020年度 (2020年4月1日から 2021年3月31日まで)	2021年度 (2021年4月1日から 2022年3月31日まで)
当 期 純 剰 余		21,467	19,737
そ の 他 の 包 括 利 益		116,040	△ 39,991
そ の 他 有 価 証 券 評 価 差 額 金		115,575	△ 39,263
退 職 給 付 に 係 る 調 整 額		465	△ 728
包 括 利 益		137,508	△ 20,254
親 会 社 に 係 る 包 括 利 益		137,471	△ 20,305
非 支 配 株 主 に 係 る 包 括 利 益		37	51

連結基金等変動計算書

2020年度(2020年4月1日から2021年3月31日まで)

(単位:百万円)

	基金等				
	基金	基金償却積立金	再評価積立金	連結剰余金	基金等合計
当 期 首 残 高	91,000	166,000	281	81,429	338,711
当 期 変 動 額					
社員配当準備金の積立				△ 1,794	△ 1,794
基金利息の支払				△ 4,081	△ 4,081
親会社に帰属する当期純剰余				21,430	21,430
土地再評価差額金の取崩				171	171
基金等以外の項目の当期変動額(純額)					
当 期 変 動 額 合 計	-	-	-	15,725	15,725
当 期 末 残 高	91,000	166,000	281	97,154	354,436

	その他の包括利益累計額				非支配株主 持 分	純資産合計
	その他有価証券 評価差額金	土地再評価 差 額 金	退職給付に係る 調整累計額	その他の包括利益 累計額合計		
当 期 首 残 高	97,625	△ 45,183	△ 1,814	50,627	81	389,420
当 期 変 動 額						
社員配当準備金の積立						△ 1,794
基金利息の支払						△ 4,081
親会社に帰属する当期純剰余						21,430
土地再評価差額金の取崩						171
基金等以外の項目の当期変動額(純額)	115,575	△ 171	465	115,869	△ 1	115,868
当 期 変 動 額 合 計	115,575	△ 171	465	115,869	△ 1	131,593
当 期 末 残 高	213,201	△ 45,354	△ 1,349	166,497	79	521,014

2021年度(2021年4月1日から2022年3月31日まで)

(単位:百万円)

	基金等				
	基金	基金償却積立金	再評価積立金	連結剰余金	基金等合計
当 期 首 残 高	91,000	166,000	281	97,154	354,436
当 期 変 動 額					
社員配当準備金の積立				△ 2,153	△ 2,153
基金利息の支払				△ 4,089	△ 4,089
親会社に帰属する当期純剰余				19,685	19,685
土地再評価差額金の取崩				1,384	1,384
基金等以外の項目の当期変動額(純額)					
当 期 変 動 額 合 計	-	-	-	14,827	14,827
当 期 末 残 高	91,000	166,000	281	111,982	369,264

	その他の包括利益累計額				非支配株主 持 分	純資産合計
	その他有価証券 評価差額金	土地再評価 差 額 金	退職給付に係る 調整累計額	その他の包括利益 累計額合計		
当 期 首 残 高	213,201	△ 45,354	△ 1,349	166,497	79	521,014
当 期 変 動 額						
社員配当準備金の積立						△ 2,153
基金利息の支払						△ 4,089
親会社に帰属する当期純剰余						19,685
土地再評価差額金の取崩						1,384
基金等以外の項目の当期変動額(純額)	△ 39,263	△ 1,384	△ 728	△ 41,375	14	△ 41,360
当 期 変 動 額 合 計	△ 39,263	△ 1,384	△ 728	△ 41,375	14	△ 26,533
当 期 末 残 高	173,938	△ 46,739	△ 2,077	125,121	94	494,480

連結財務諸表の作成方針

2020年度 (2020年4月1日から 2021年3月31日まで)	2021年度 (2021年4月1日から 2022年3月31日まで)
<p>1. 連結の範囲に関する事項</p> <p>連結される子会社および子法人等数 4社 株式会社インフォテックノ朝日 朝日ライフアセットマネジメント株式会社 朝日ナティクス・インベストメント・マネージャーズ株式会社 朝日新会社設立準備株式会社</p> <p>なお、当連結会計年度に新規設立した朝日新会社設立準備株式会社(2021年4月1日付でないろ生命保険株式会社に商号を変更)を連結の範囲に含めております。</p> <p>主要な非連結の子会社および子法人等は、朝日不動産管理株式会社であります。 非連結の子会社および子法人等については、総資産、売上高、当期純損益および剰余金の観点からみて、いずれもそれぞれ小規模であり、当企業集団の財政状態と経営成績に関する合理的な判断を妨げない程度に重要性が乏しいため、連結の範囲から除いております。</p> <p>2. 持分法の適用に関する事項</p> <p>非連結の子会社および子法人等(朝日不動産管理株式会社他)については、それぞれ連結純損益および連結剰余金に及ぼす影響が軽微であり、かつ全体としても重要性がないので、持分法を適用していません。</p> <p>3. 連結される子会社および子法人等の事業年度等に関する事項</p> <p>連結される子会社および子法人等の決算日は3月31日であります。</p> <p>4. のれんの償却に関する事項</p> <p>のれんは、発生連結会計年度に全額償却しております。</p>	<p>1. 連結の範囲に関する事項</p> <p>連結される子会社および子法人等数 4社 株式会社インフォテックノ朝日 朝日ライフアセットマネジメント株式会社 朝日ナティクス・インベストメント・マネージャーズ株式会社 なないろ生命保険株式会社</p> <p>主要な非連結の子会社および子法人等は、朝日不動産管理株式会社であります。 非連結の子会社および子法人等については、総資産、売上高、当期純損益および剰余金の観点からみて、いずれもそれぞれ小規模であり、当企業集団の財政状態と経営成績に関する合理的な判断を妨げない程度に重要性が乏しいため、連結の範囲から除いております。</p> <p>2. 持分法の適用に関する事項</p> <p>同左</p> <p>3. 連結される子会社および子法人等の事業年度等に関する事項</p> <p>同左</p> <p>4. のれんの償却に関する事項</p> <p>同左</p>

重要な会計方針

2020年度 (2020年4月1日から 2021年3月31日まで)	2021年度 (2021年4月1日から 2022年3月31日まで)
<p>1. 有価証券の評価基準および評価方法</p> <p>当社の保有する有価証券(現金および預貯金・買入金銭債権のうち有価証券に準じるものを含む)の評価は、売買目的有価証券については時価法(売却原価の算定は移動平均法)、満期保有目的の債券については移動平均法による償却原価法(定額法)、「保険業における「責任準備金対応債券」に関する当の会計上及び監査上の取扱い」(日本公認会計士協会業種別監査委員会報告第21号)にもとづく責任準備金対応債券については移動平均法による償却原価法(定額法)、子会社株式および関連会社株式(保険業法第2条第12項に規定する子会社および保険業法施行令第13条の5の2第3項に規定する子法人等のうち子会社を除いたものおよび同法施行令第13条の5の2第4項に規定する関連法人等が発行する株式をいう)については原価法、その他有価証券のうち時価のあるものについては3月末日の市場価格等(国内株式、国内株価指数連動型上場投資信託、国内上場不動産投資信託、外国株価指数連動型上場投資信託(ヘッジ分を除く)、外国債券指数連動型上場投資信託(ヘッジ分を除く)および外貨建債券(ヘッジ分を除く)は3月中の市場価格等の平均)にもとづく時価法(売却原価の算定は移動平均法)、時価を把握することが極めて困難と認められるものについては取得差額が金利調整差額と認められる公債(外国債券を含む)については移動平均法による償却原価法(定額法)、それ以外の有価証券については移動平均法による原価法による原価法(定額法)、それ以外の有価証券については、全部純資産直入法により処理しております。</p> <p>2. 責任準備金対応債券</p> <p>当社は、個人保険・個人年金保険に設定した小区分(保険種類・資産運用方針等により設定)に対応した債券のうち、負債に応じたデュレーションのコントロールを図る目的で保有するものについて、「保険業における「責任準備金対応債券」に関する当の会計上及び監査上の取扱い」(日本公認会計士協会業種別監査委員会報告第21号)にもとづく、責任準備金対応債券に区分しております。</p> <p>3. デリバティブ取引の評価基準および評価方法</p> <p>デリバティブ取引の評価は時価法による評価方法</p> <p>4. 土地の再評価に関する法律第3条第3項に定める再評価の方法</p> <p>当社は、土地の再評価に関する法律(平成10年3月31日公布法律第34号)にもとづく、事業用の土地の再評価を行い、評価差額については、当該評価差額に係る税金相当額を「再評価に係る繰延税金負債」として負債の部に計上し、これを控除した金額を「土地再評価差額金」として純資産の部に計上しております。</p> <p>再評価を行った年月日 2001年3月31日</p> <p>同法律第3条第3項に定める再評価の方法</p> <p>土地の再評価に関する法律施行令(平成10年3月31日公布政令第119号)第2条第1号に定める地価公示法の規定により公示された価格に奥行補正等の合理的な調整を行って算定または同施行令第2条第5号に定める不動産鑑定士による鑑定評価に時点修正を行って算定。</p> <p>5. 有形固定資産の減価償却の方法</p> <p>当社の保有する有形固定資産の減価償却の方法は、次の方法による評価方法です。</p> <ul style="list-style-type: none"> 有形固定資産(リース資産を除く) 定率法(ただし、建物については定額法)を採用しております。 リース資産 所有権移転外ファイナンス・リース取引に係るリース資産 リース期間を耐用年数とし、残存価額を零とする定額法を採用しております。 	<p>1. 有価証券の評価基準および評価方法</p> <p>当社の保有する有価証券(現金および預貯金・買入金銭債権のうち有価証券に準じるものを含む)の評価は、売買目的有価証券については時価法(売却原価の算定は移動平均法)、満期保有目的の債券については移動平均法による償却原価法(定額法)、「保険業における「責任準備金対応債券」に関する当の会計上及び監査上の取扱い」(日本公認会計士協会業種別監査委員会報告第21号)にもとづく責任準備金対応債券については移動平均法による償却原価法(定額法)、子会社株式および関連会社株式(保険業法第2条第12項に規定する子会社および保険業法施行令第13条の5の2第3項に規定する子法人等のうち子会社を除いたものおよび同法施行令第13条の5の2第4項に規定する関連法人等が発行する株式をいう)については原価法、その他有価証券については、3月末日の市場価格等にもとづく時価法(売却原価の算定は移動平均法、取得差額が金利調整差額と認められる公債(外国債券を含む)については移動平均法による償却原価法(定額法)、ただし市場価格のない株式等については移動平均法による原価法)による原価法(定額法)、それ以外の有価証券については、全部純資産直入法により処理しております。</p> <p>2. 責任準備金対応債券</p> <p>当社は、個人保険・個人年金保険に設定した小区分(保険種類・資産運用方針等により設定)に対応した債券のうち、負債に応じたデュレーションのコントロールを図る目的で保有するものについて、「保険業における「責任準備金対応債券」に関する当の会計上及び監査上の取扱い」(日本公認会計士協会業種別監査委員会報告第21号)にもとづく、責任準備金対応債券に区分しております。</p> <p>なお、当連結会計年度より、個人保険・個人年金保険(利率変動型立替終身保険・利率変動型積立保険および2012年4月2日以降契約の新一時払個人年金保険を除く)に対する小区分につき、負債デュレーション算出の前提となる負債キャッシュ・フローを「将来30年分」から「全期間分」に変更しております。この変更による、連結貸借対照表および連結損益計算書への影響はありません。</p> <p>3. デリバティブ取引の評価基準および評価方法</p> <p>同左</p> <p>4. 土地の再評価に関する法律第3条第3項に定める再評価の方法</p> <p>同左</p> <p>5. 有形固定資産の減価償却の方法</p> <p>同左</p>

2020年度 (2020年4月1日から 2021年3月31日まで)	2021年度 (2021年4月1日から 2022年3月31日まで)						
<p>6. 外貨建資産・負債の本邦通貨への換算基準 外貨建資産・負債（子会社および関連会社株式を除く）は、決算日の為替相場により円換算しております。 なお、当社は、その他有価証券のうち時価のある外国株価指数連動型上場投資信託（ヘッジ分を除く）、外国債券指数連動型上場投資信託（ヘッジ分を除く）および外貨建債券（ヘッジ分を除く）は、3月中の平均為替相場により円換算しております。</p> <p>7. 引当金等の計上基準</p> <p>(1) 貸倒引当金 ① 当社の貸倒引当金は、資産の自己査定基準および償却・引当基準に則り、次のとおり計上しております。 破産、民事再生等、法的形式的な経営破綻の事実が発生している債務者（以下「破綻先」という）に対する債権および実質的に経営破綻に陥っている債務者（以下「実質破綻先」という）に対する債権については、下記直接減額後の債権額から担保の回収可能見込額および保証による回収可能見込額を控除し、その残額を計上しております。 また、現状、経営破綻の状況にはないが、今後経営破綻に陥る可能性が大きいと認められる債務者（以下「破綻懸念先」という）に対する債権については、債権額から担保の回収可能見込額および保証による回収可能見込額を控除し、その残額のうち、債務者の支払能力を総合的に判断し必要と認める額を計上しております。 上記以外の債権については、過去の一定期間における貸倒実績から算出した貸倒実績率を債権額に乗じた額を計上しております。 すべての債権は、資産の自己査定基準にもとづき、関連部署が資産査定を実施し、当該部署から独立した内部監査部署が査定結果を監査しており、その査定結果にもとづいて上記の引当を行っております。</p> <p>② 連結される子会社および子法人等の貸倒引当金は、当社の基準に準じて計上しております。</p> <p>③ 破綻先および実質破綻先に対する担保・保証付債権等については、債権額から担保の評価額および保証等による回収が可能と認められる額を控除した残額を取立不能見込額として債権額から直接減額しており、その金額は28百万円であります。</p> <p>(2) 退職給付に係る負債 退職給付に係る負債および資産は、従業員の退職給付に備えるため、当連結会計年度末における見込額にもとづき、退職給付債務から年金資産の額を控除した額を計上しております。 当社の退職給付に係る会計処理の方法は以下のとおりであります。</p> <table border="1" style="width: 100%; border-collapse: collapse;"> <tr> <td style="width: 50%;">退職給付見込額の期間帰属方法</td> <td style="width: 50%;">給付算定式基準</td> </tr> <tr> <td>数理計算上の差異の処理年数</td> <td>翌期より7年</td> </tr> <tr> <td>過去勤務費用の処理年数</td> <td>発生年度全額処理</td> </tr> </table> <p>(3) 価格変動準備金 当社の価格変動準備金は、保険業法第115条の規定にもとづき算出した額を計上しております。</p> <p>8. ヘッジ会計の方法 当社のヘッジ会計の方法は、「金融商品に関する会計基準」（企業会計基準第10号）に従い、主に、貸付金に対するキャッシュ・フローのヘッジとして繰延ヘッジおよび金利スワップの特例処理、外貨建債券および外貨建投資信託等の一部に対する為替変動リスクのヘッジとして時価ヘッジ、外貨建債に対する為替変動リスクのヘッジとして通貨スワップの振当処理、その他の外貨建取引等については為替の振当処理を行っております。 なお、ヘッジの有効性の判定には、ヘッジ対象とヘッジ手段の時価変動またはキャッシュ・フロー変動を比較する比率分析によっております。</p> <p>9. 消費税等の会計処理方法 消費税および地方消費税の会計処理は、税抜方式によっております。ただし、資産にかかる控除対象外消費税等のうち、法人税法に規定する繰延消費税等については、前払費用に計上し5年間で均等償却し、繰延消費税等以外のものについては、発生連結会計年度に費用処理しております。</p> <p>10. 保険料等収入の計上基準 当社の保険料等収入（再保険収入を除く）は、原則として、取納があり、保険契約上の責任または保険期間が開始しているものについて、当該取納した金額により計上しております。 なお、取納した保険料のうち、期末時点において未経過となっている期間に対応する部分については、保険業法第116条および保険業法施行規則第69条第1項第2号にもとづき、責任準備金に積み立てております。</p> <p>11. 保険金等支払金・支払備金の計上基準 当社の保険金等支払金（再保険料を除く）は、保険約款にもとづく支払事由が発生し、当該約款にもとづいて算定された金額を支払った契約について、当該金額により計上しております。 なお、保険業法第117条および保険業法施行規則第72条にもとづき、期末時点において支払義務が発生したものの、または、まだ支払事由の報告を受けていないものの支払事由が既に発生したと認められるものうち、それぞれ保険金等の支出として計上していないものについて、支払備金を積み立てております。</p>	退職給付見込額の期間帰属方法	給付算定式基準	数理計算上の差異の処理年数	翌期より7年	過去勤務費用の処理年数	発生年度全額処理	<p>6. 外貨建資産・負債の本邦通貨への換算基準 外貨建資産・負債（子会社および関連会社株式を除く）は、決算日の為替相場により円換算しております。</p> <p>7. 引当金等の計上基準</p> <p>(1) 貸倒引当金 ① 当社の貸倒引当金は、資産の自己査定基準および償却・引当基準に則り、次のとおり計上しております。 破産、民事再生等、法的形式的な経営破綻の事実が発生している債務者（以下「破綻先」という）に対する債権および実質的に経営破綻に陥っている債務者（以下「実質破綻先」という）に対する債権については、下記直接減額後の債権額から担保の回収可能見込額および保証による回収可能見込額を控除し、その残額を計上しております。 また、現状、経営破綻の状況にはないが、今後経営破綻に陥る可能性が大きいと認められる債務者（以下「破綻懸念先」という）に対する債権については、債権額から担保の回収可能見込額および保証による回収可能見込額を控除し、その残額のうち、債務者の支払能力を総合的に判断し必要と認める額を計上しております。 上記以外の債権については、過去の一定期間における貸倒実績から算出した貸倒実績率を債権額に乗じた額を計上しております。 すべての債権は、資産の自己査定基準にもとづき、関連部署が資産査定を実施し、当該部署から独立した内部監査部署が査定結果を監査しており、その査定結果にもとづいて上記の引当を行っております。</p> <p>② 連結される子会社および子法人等の貸倒引当金は、当社の基準に準じて計上しております。</p> <p>③ 破綻先および実質破綻先に対する担保・保証付債権等については、債権額から担保の評価額および保証等による回収が可能と認められる額を控除した残額を取立不能見込額として債権額から直接減額しており、その金額は24百万円であります。</p> <p>(2) 退職給付に係る負債 同左</p> <p>(3) 価格変動準備金 同左</p> <p>8. ヘッジ会計の方法 同左</p> <p>9. 消費税等の会計処理方法 同左</p> <p>10. 保険料等収入の計上基準 保険料等収入（再保険収入を除く）は、原則として、取納があり、保険契約上の責任または保険期間が開始しているものについて、当該取納した金額により計上しております。 なお、取納した保険料のうち、期末時点において未経過となっている期間に対応する部分については、保険業法第116条および保険業法施行規則第69条第1項第2号にもとづき、責任準備金に積み立てております。</p> <p>11. 再保険収入の計上基準 再保険収入は、出再対象の保険契約（以下、「出再契約」という。）に係る取支等を計上した期に、再保険契約に定める出再割合等にもとづき受領する再保険金を計上しております。 なお、修正共同保形式再保険では、出再契約に係る新契約費相当額の一部として受領する出再手数料を再保険収入に計上するとともに、同額を未償却出再手数料として再保険貸に計上し、再保険契約期間にわたって償却しております。</p> <p>12. 保険金等支払金・支払備金の計上基準 保険金等支払金（再保険料を除く）は、保険約款にもとづく支払事由が発生し、当該約款にもとづいて算定された金額を支払った契約について、当該金額により計上しております。 なお、保険業法第117条および保険業法施行規則第72条にもとづき、期末時点において支払義務が発生したものの、または、まだ支払事由の報告を受けていないものの支払事由が既に発生したと認められるものうち、それぞれ保険金等の支出として計上していないものについて、支払備金を積み立てております。</p> <p>13. 再保険料の計上基準 再保険料は、出再対象の保険契約に係る取支等を計上した期に、再保険契約に定める出再割合等にもとづき支払われる再保険料を計上しております。 なお、再保険に付した部分に相当する一部の責任準備金および支払備金については、保険業法施行規則第71条第1項および同規則第73条第3項にもとづき不積立としております。</p>
退職給付見込額の期間帰属方法	給付算定式基準						
数理計算上の差異の処理年数	翌期より7年						
過去勤務費用の処理年数	発生年度全額処理						
<p>12. 責任準備金の積立方法 当社は、期末時点において、保険契約上の責任が開始している契約について、保険契約にもとづく将来における債務の履行に備えるため、保険業法第116条第1項にもとづき、保険料および責任準備金の算出方法書（保険業法第4条第2項第4号）に記載された方法に従って計算し、責任準備金を積み立てております。 当社の責任準備金のうち保険料積立金については、次の方式により計算しております。</p> <p>(1) 標準責任準備金の対象契約については、金融庁長官が定める方式（平成8年大蔵省告示第48号）</p> <p>(2) 標準責任準備金の対象とならない契約については、平準純保険料式</p> <p>なお、責任準備金の一部については、保険業法第121条第1項および保険業法施行規則第80条にもとづき、毎決算期において責任準備金が適正に積み立てられているかどうかを、保険計理人が確認しております。</p> <p>責任準備金のうち危険準備金については、保険業法第116条および保険業法施行規則第69条第1項第3号にもとづき、保険契約にもとづく将来の債務を確実に履行するため、将来発生が見込まれる危険に備えて積み立てております。</p>	<p>14. 責任準備金の積立方法 当社は、期末時点において、保険契約上の責任が開始している契約について、保険契約にもとづく将来における債務の履行に備えるため、保険業法第116条第1項にもとづき、保険料および責任準備金の算出方法書（保険業法第4条第2項第4号）に記載された方法に従って計算し、責任準備金を積み立てております。 当社の責任準備金のうち保険料積立金については、次の方式により計算しております。</p> <p>(1) 標準責任準備金の対象契約については、金融庁長官が定める方式（平成8年大蔵省告示第48号）</p> <p>(2) 標準責任準備金の対象とならない契約については、平準純保険料式</p> <p>なお、責任準備金については、保険業法第121条第1項および保険業法施行規則第80条にもとづき、毎決算期において責任準備金が適正に積み立てられているかどうかを、保険計理人が確認しております。</p> <p>責任準備金のうち危険準備金については、保険業法第116条および保険業法施行規則第69条第1項第3号にもとづき、保険契約にもとづく将来の債務を確実に履行するため、将来発生が見込まれる危険に備えて積み立てております。</p> <p>15. 有形固定資産の減損損失の算定方法 当社の有形固定資産の減損損失の算定方法は、次のとおりであります。</p> <p>(1) 算定方法 保険事業等の用に供している不動産等については、保険事業全体で1つの資産グループとしております。また、賃貸不動産等、遊休不動産等、売却予定不動産等については、それぞれの物件ごとに1つの資産グループとしております。複数の用途で使用されている物件のグルーピングについては、物件の用途率等に応じていずれの資産グループに属するかを決定しております。 資産グループが使用されている営業活動から生ずる損益が継続してマイナスとなる場合等に、減損の兆候を把握しております。 減損の兆候が把握された資産グループについて、当該資産グループから得られる割引前将来キャッシュ・フローの総額が帳簿価額を下回る場合、減損損失を認識し、帳簿価額を回収可能価額まで減額しております。 回収可能価額は、保険事業等の用に供している不動産等、賃貸不動産等については物件により使用価値または正味売却価額を適用しております。遊休不動産等、売却予定不動産等については正味売却価額を適用しております。なお、使用価値については、将来キャッシュ・フローの割引現在価値としており、その算定にあたって使用する割引率については、資本コストによっております。 また、正味売却価額については不動産鑑定評価基準にもとづく評価額または公示価格を基準とした評価額等から処分費用見込額を差し引いて算定しております。</p> <p>(2) 主要な仮定 減損損失の認識および使用価値の算定に用いる将来キャッシュ・フローにおける主要な仮定は、資産グループの現在の使用状況（入居率、賃料等）を踏まえた使用計画であります。当該仮定は、経済環境や資産グループ固有の事象の変化の影響を受ける可能性があります。</p> <p>(3) 翌連結会計年度の連結財務諸表に与える影響 減損損失の認識および使用価値の算定に用いる将来キャッシュ・フローにおける主要な仮定は、外部情報を含めて入手可能な情報にもとづいた最善の見積りであると評価しております。一方で、将来の不確実性があることから、結果として翌連結会計年度において減損損失が発生する可能性があります。 また、不動産鑑定評価基準にもとづく評価額は、将来の不動産市況の動向に影響を受ける可能性があり、その結果として正味売却価額が減少した場合には、翌連結会計年度において減損損失が発生する可能性があります。</p>						
<p>13. ソフトウェアの減価償却方法 無形固定資産に計上している自社利用のソフトウェアの減価償却の方法は、利用可能期間にもとづく定額法により行っております。</p>	<p>16. ソフトウェアの減価償却方法 同左</p>						

会計方針の変更

2020年度 (2020年4月1日から 2021年3月31日まで)	2021年度 (2021年4月1日から 2022年3月31日まで)
<p>1. 未適用の会計基準等 当連結会計年度末までに公表されているものの、適用されていない主な会計基準等は、以下のとおりであります。</p> <ul style="list-style-type: none"> 「時価の算定に関する会計基準」(企業会計基準第30号 2019年7月4日) 「時価の算定に関する会計基準の適用指針」(企業会計基準適用指針第31号 2019年7月4日) 「金融商品に関する会計基準」(企業会計基準第10号 2019年7月4日) <p>(1) 概要 当該会計基準等は、国際的な会計基準の定めとの比較可能性を向上させるため、金融商品の時価の算定方法に関するガイダンス等が定められたものであります。</p> <p>(2) 適用予定日 2021年度の期首より適用予定であります。</p> <p>(3) 当該会計基準等の適用による影響 当該会計基準等を適用することによる影響は評価中であります。</p>	<p>1. 時価の算定に関する会計基準等 当連結会計年度より、「時価の算定に関する会計基準」(企業会計基準第30号 2019年7月4日。以下、「時価算定会計基準」という。)等を適用しております。 また、当社は、時価算定会計基準第19項および「金融商品に関する会計基準」(企業会計基準第10号 2019年7月4日)第44-2項に定める経過的な取扱いに従って、時価算定会計基準等が定める新たな会計方針を、将来にわたって適用することとしたしました。これに伴い、その他有価証券のうち国内上場株式、国内株価指数連動型上場投資信託、国内上場不動産投資信託、外国株価指数連動型上場投資信託(ヘッジ分を除く)、外国債券指数連動型上場投資信託(ヘッジ分を除く)および外貨建債券(ヘッジ分を除く)の当連結会計年度末の時価について、3月中の市場価格等の平均にもとづいて算定された価額から、3月末日の市場価格等にもとづいて算定された価額に変更しております。 なお、その他有価証券の減損を行うか否かの判断については、従前から3月中の市場価格等の平均にもとづいて算定された価額を用いております。</p> <p>2. 未適用の会計基準等 当社および一部の子会社は、2021年12月にグループ通算制度の承認申請を行い、翌連結会計年度よりグループ通算制度が適用されることとなりました。 なお、当連結会計年度末までに公表されているものの、適用されていない主な会計基準等は、「グループ通算制度を適用する場合の会計処理及び開示に関する取扱い」(実務対応報告第42号 2021年8月12日)であり、その内容は次のとおりであります。</p> <p>(1) 概要 当該会計基準等は、2020年3月27日に成立した「所得税法等の一部を改正する法律」(令和2年法律第8号)において、連結納税制度を見直しグループ通算制度へ移行することとされたことを受け、グループ通算制度を適用する場合における法人税および地方法人税ならびに税効果会計の会計処理および開示の取扱いについて定められたものであります。</p> <p>(2) 適用予定日 2022年度の期首より適用予定であります。</p> <p>(3) 当該会計基準等の適用による影響 当該会計基準等を適用することによる影響は評価中であります。</p> <p>3. 保険業法施行規則の改正に伴う表示方法の変更 保険業法施行規則の改正に伴い、連結貸借対照表関係5.において、開示対象となる債権の区分等を改正後の区分等で表示しております。</p>

注記事項

(連結貸借対照表関係)

2020年度末(2021年3月31日現在)	2021年度末(2022年3月31日現在)																																																																																																																																																																												
<p>1. 当社の保険業法第118条第1項に規定する特別勘定以外の勘定である一般勘定の資産運用は、保険商品ごとの負債特性に応じ、以下の方針で行っております。</p> <ul style="list-style-type: none"> ・利率変動積立型終身保険・利率変動型積立保険・2012年4月2日以降契約の新一時払個人年金保険については、資産と負債のデュレーションを一致させ金利変動リスクを回避することを旨とする「マッチング型ALM」による国内公社債中心の運用を行っております。 ・上記以外の個人保険・個人年金保険については、国内公社債・貸付金等の円金利資産をポートフォリオの中核として保険負債の特性に対応した運用を行いつつ、国内株式・外国証券・不動産等へ一定程度資産配分することにより、収益性の向上に取り組んでおります。 <p>また、デリバティブ取引については、主に保有している有価証券を持つ価格変動リスク、為替変動リスク等および社債を持つ為替変動リスクを回避(ヘッジ)することを目的に活用しております。</p> <p>なお、主な金融商品として、有価証券は価格変動リスク、為替変動リスク等の市場リスクおよび信用リスク、貸付金は信用リスクおよび為替変動リスク、デリバティブ取引は市場リスクおよび信用リスクに晒されております。</p> <p>市場リスクの管理にあたっては、VaR法による有価証券等のリスク量の定量的な管理と、市場環境が悪化するシナリオを想定し、当社ポートフォリオへの影響を分析するストレステストや感応度分析による管理を併用し、許容されるリスクの範囲内で適切な資産配分を行っております。信用リスクの管理にあたっては、VaR法によりポートフォリオ全体の信用リスク量を定量化し、リスク量が許容範囲内に収まるようコントロールしております。また、取引先の信用度に応じた社内信用格付の付与や、投融資執行部から独立したリスク管理統括部による事前の厳正な審査、事後のフォロー等を実施する体制を敷くとともに、信用リスクが特定の企業・グループに集中することを防止するため、信用リスクの程度に応じた与信枠を設定のうえ管理を行い、良質なポートフォリオの構築に努めております。</p> <p>主な金融資産および金融負債にかかる連結貸借対照表価額、時価およびこれらの差額については、次のとおりであります。</p> <p style="text-align: right;">(単位:百万円)</p> <table border="1"> <thead> <tr> <th></th> <th>連結貸借対照表価額</th> <th>時価</th> <th>差額</th> </tr> </thead> <tbody> <tr> <td>現金および預貯金</td> <td>44,149</td> <td>44,149</td> <td>—</td> </tr> <tr> <td>コールローン</td> <td>113,000</td> <td>113,000</td> <td>—</td> </tr> <tr> <td>買入金銭債権</td> <td>25,094</td> <td>27,415</td> <td>2,321</td> </tr> <tr> <td>売買目的有価証券</td> <td>—</td> <td>—</td> <td>—</td> </tr> <tr> <td>満期保有目的の債券</td> <td>24,125</td> <td>26,446</td> <td>2,321</td> </tr> <tr> <td>責任準備金対応債券</td> <td>—</td> <td>—</td> <td>—</td> </tr> <tr> <td>その他有価証券</td> <td>969</td> <td>969</td> <td>—</td> </tr> <tr> <td>有価証券</td> <td>4,577,687</td> <td>4,830,694</td> <td>253,006</td> </tr> <tr> <td>売買目的有価証券</td> <td>26,307</td> <td>26,307</td> <td>—</td> </tr> <tr> <td>満期保有目的の債券</td> <td>296,880</td> <td>333,953</td> <td>37,073</td> </tr> <tr> <td>責任準備金対応債券</td> <td>2,039,060</td> <td>2,254,994</td> <td>215,933</td> </tr> <tr> <td>その他有価証券</td> <td>2,215,438</td> <td>2,215,438</td> <td>—</td> </tr> <tr> <td>貸付金</td> <td>303,451</td> <td>311,163</td> <td>7,712</td> </tr> <tr> <td>保険約款貸付</td> <td>35,182</td> <td>35,182</td> <td>—</td> </tr> <tr> <td>一般貸付</td> <td>268,268</td> <td>275,980</td> <td>7,712</td> </tr> <tr> <td>資産計</td> <td>5,063,382</td> <td>5,326,422</td> <td>263,040</td> </tr> <tr> <td>社債</td> <td>127,773</td> <td>130,313</td> <td>2,540</td> </tr> <tr> <td>債券貸借取引受入担保金</td> <td>178,810</td> <td>178,810</td> <td>—</td> </tr> <tr> <td>借入金</td> <td>41,000</td> <td>42,548</td> <td>1,548</td> </tr> <tr> <td>負債計</td> <td>347,584</td> <td>351,673</td> <td>4,088</td> </tr> <tr> <td>金融派生商品</td> <td>(31,522)</td> <td>(31,522)</td> <td>—</td> </tr> <tr> <td>ヘッジ会計が適用されていないもの</td> <td>(1,875)</td> <td>(1,875)</td> <td>—</td> </tr> <tr> <td>ヘッジ会計が適用されているもの</td> <td>(29,646)</td> <td>(29,646)</td> <td>—</td> </tr> </tbody> </table> <p>*デリバティブ取引によって生じた正味の債権・債務は純額で表示しており、合計で正味の債務となる項目については、()で示しております。</p>		連結貸借対照表価額	時価	差額	現金および預貯金	44,149	44,149	—	コールローン	113,000	113,000	—	買入金銭債権	25,094	27,415	2,321	売買目的有価証券	—	—	—	満期保有目的の債券	24,125	26,446	2,321	責任準備金対応債券	—	—	—	その他有価証券	969	969	—	有価証券	4,577,687	4,830,694	253,006	売買目的有価証券	26,307	26,307	—	満期保有目的の債券	296,880	333,953	37,073	責任準備金対応債券	2,039,060	2,254,994	215,933	その他有価証券	2,215,438	2,215,438	—	貸付金	303,451	311,163	7,712	保険約款貸付	35,182	35,182	—	一般貸付	268,268	275,980	7,712	資産計	5,063,382	5,326,422	263,040	社債	127,773	130,313	2,540	債券貸借取引受入担保金	178,810	178,810	—	借入金	41,000	42,548	1,548	負債計	347,584	351,673	4,088	金融派生商品	(31,522)	(31,522)	—	ヘッジ会計が適用されていないもの	(1,875)	(1,875)	—	ヘッジ会計が適用されているもの	(29,646)	(29,646)	—	<p>1. 当社の保険業法第118条第1項に規定する特別勘定以外の勘定である一般勘定の資産運用は、保険商品ごとの負債特性に応じ、以下の方針で行っております。</p> <ul style="list-style-type: none"> ・利率変動積立型終身保険・利率変動型積立保険・2012年4月2日以降契約の新一時払個人年金保険については、資産と負債のデュレーションを一致させ金利変動リスクを回避することを旨とする「マッチング型ALM」による国内公社債中心の運用を行っております。 ・上記以外の個人保険・個人年金保険については、国内公社債・貸付金等の円金利資産をポートフォリオの中核として保険負債の特性に対応した運用を行いつつ、国内株式・外国証券・不動産等へ一定程度資産配分することにより、収益性の向上に取り組んでおります。 <p>また、デリバティブ取引については、主に保有している有価証券を持つ価格変動リスク、為替変動リスク等および社債を持つ為替変動リスクを回避(ヘッジ)することを目的に活用しております。</p> <p>なお、主な金融商品として、有価証券は価格変動リスク、為替変動リスク等の市場リスクおよび信用リスク、貸付金は信用リスクおよび為替変動リスク、デリバティブ取引は市場リスクおよび信用リスクに晒されております。</p> <p>市場リスクの管理にあたっては、VaR法による有価証券等のリスク量の定量的な管理と、市場環境が悪化するシナリオを想定し、当社ポートフォリオへの影響を分析するストレステストや感応度分析による管理を併用し、許容されるリスクの範囲内で適切な資産配分を行っております。信用リスクの管理にあたっては、VaR法によりポートフォリオ全体の信用リスク量を定量化し、リスク量が許容範囲内に収まるようコントロールしております。また、取引先の信用度に応じた社内信用格付の付与や、投融資執行部から独立したリスク管理統括部による事前の厳正な審査、事後のフォロー等を実施する体制を敷くとともに、信用リスクが特定の企業・グループに集中することを防止するため、信用リスクの程度に応じた与信枠を設定のうえ管理を行い、良質なポートフォリオの構築に努めております。</p> <p>主な金融資産および金融負債にかかる連結貸借対照表価額、時価およびこれらの差額については、次のとおりであります。</p> <p>なお、現金および預貯金、コールローン、債権貸借取引受入担保金は、主に短期間で決済されるため時価が帳簿価額に近似することから、注記を省略しております。</p> <p style="text-align: right;">(単位:百万円)</p> <table border="1"> <thead> <tr> <th></th> <th>連結貸借対照表価額</th> <th>時価</th> <th>差額</th> </tr> </thead> <tbody> <tr> <td>買入金銭債権</td> <td>22,534</td> <td>24,255</td> <td>1,720</td> </tr> <tr> <td>満期保有目的の債券</td> <td>21,577</td> <td>23,297</td> <td>1,720</td> </tr> <tr> <td>その他有価証券</td> <td>957</td> <td>957</td> <td>—</td> </tr> <tr> <td>有価証券</td> <td>4,470,196</td> <td>4,630,893</td> <td>160,696</td> </tr> <tr> <td>売買目的有価証券</td> <td>26,601</td> <td>26,601</td> <td>—</td> </tr> <tr> <td>満期保有目的の債券</td> <td>280,070</td> <td>310,342</td> <td>30,272</td> </tr> <tr> <td>責任準備金対応債券</td> <td>2,028,714</td> <td>2,159,139</td> <td>130,424</td> </tr> <tr> <td>その他有価証券</td> <td>2,134,809</td> <td>2,134,809</td> <td>—</td> </tr> <tr> <td>貸付金</td> <td>311,416</td> <td>317,500</td> <td>6,083</td> </tr> <tr> <td>保険約款貸付</td> <td>32,199</td> <td>32,199</td> <td>—</td> </tr> <tr> <td>一般貸付</td> <td>279,217</td> <td>285,301</td> <td>6,083</td> </tr> <tr> <td>資産計</td> <td>4,804,147</td> <td>4,972,648</td> <td>168,501</td> </tr> <tr> <td>社債</td> <td>102,424</td> <td>103,200</td> <td>776</td> </tr> <tr> <td>借入金</td> <td>41,000</td> <td>42,260</td> <td>1,260</td> </tr> <tr> <td>負債計</td> <td>143,424</td> <td>145,460</td> <td>2,036</td> </tr> <tr> <td>金融派生商品</td> <td>(89,485)</td> <td>(89,485)</td> <td>—</td> </tr> <tr> <td>ヘッジ会計が適用されていないもの</td> <td>(2,555)</td> <td>(2,555)</td> <td>—</td> </tr> <tr> <td>ヘッジ会計が適用されているもの</td> <td>(86,930)</td> <td>(86,930)</td> <td>—</td> </tr> </tbody> </table> <p>*デリバティブ取引によって生じた正味の債権・債務は純額で表示しており、合計で正味の債務となる項目については、()で示しております。</p> <p>非上場株式等(子会社・関連会社を含む)の市場価格のない株式等については、有価証券に含めておりません。当該非上場株式等の当連結会計年度末における連結貸借対照表価額は、22,156百万円であります。</p> <p>組合等への出資については、「時価の算定に関する会計基準の適用指針」(企業会計基準適用指針第31号 2019年7月4日)第27項の経過措置を適用し、有価証券に含めておりません。当該組合等への出資の当連結会計年度末における連結貸借対照表価額は、44,012百万円であります。</p>		連結貸借対照表価額	時価	差額	買入金銭債権	22,534	24,255	1,720	満期保有目的の債券	21,577	23,297	1,720	その他有価証券	957	957	—	有価証券	4,470,196	4,630,893	160,696	売買目的有価証券	26,601	26,601	—	満期保有目的の債券	280,070	310,342	30,272	責任準備金対応債券	2,028,714	2,159,139	130,424	その他有価証券	2,134,809	2,134,809	—	貸付金	311,416	317,500	6,083	保険約款貸付	32,199	32,199	—	一般貸付	279,217	285,301	6,083	資産計	4,804,147	4,972,648	168,501	社債	102,424	103,200	776	借入金	41,000	42,260	1,260	負債計	143,424	145,460	2,036	金融派生商品	(89,485)	(89,485)	—	ヘッジ会計が適用されていないもの	(2,555)	(2,555)	—	ヘッジ会計が適用されているもの	(86,930)	(86,930)	—
	連結貸借対照表価額	時価	差額																																																																																																																																																																										
現金および預貯金	44,149	44,149	—																																																																																																																																																																										
コールローン	113,000	113,000	—																																																																																																																																																																										
買入金銭債権	25,094	27,415	2,321																																																																																																																																																																										
売買目的有価証券	—	—	—																																																																																																																																																																										
満期保有目的の債券	24,125	26,446	2,321																																																																																																																																																																										
責任準備金対応債券	—	—	—																																																																																																																																																																										
その他有価証券	969	969	—																																																																																																																																																																										
有価証券	4,577,687	4,830,694	253,006																																																																																																																																																																										
売買目的有価証券	26,307	26,307	—																																																																																																																																																																										
満期保有目的の債券	296,880	333,953	37,073																																																																																																																																																																										
責任準備金対応債券	2,039,060	2,254,994	215,933																																																																																																																																																																										
その他有価証券	2,215,438	2,215,438	—																																																																																																																																																																										
貸付金	303,451	311,163	7,712																																																																																																																																																																										
保険約款貸付	35,182	35,182	—																																																																																																																																																																										
一般貸付	268,268	275,980	7,712																																																																																																																																																																										
資産計	5,063,382	5,326,422	263,040																																																																																																																																																																										
社債	127,773	130,313	2,540																																																																																																																																																																										
債券貸借取引受入担保金	178,810	178,810	—																																																																																																																																																																										
借入金	41,000	42,548	1,548																																																																																																																																																																										
負債計	347,584	351,673	4,088																																																																																																																																																																										
金融派生商品	(31,522)	(31,522)	—																																																																																																																																																																										
ヘッジ会計が適用されていないもの	(1,875)	(1,875)	—																																																																																																																																																																										
ヘッジ会計が適用されているもの	(29,646)	(29,646)	—																																																																																																																																																																										
	連結貸借対照表価額	時価	差額																																																																																																																																																																										
買入金銭債権	22,534	24,255	1,720																																																																																																																																																																										
満期保有目的の債券	21,577	23,297	1,720																																																																																																																																																																										
その他有価証券	957	957	—																																																																																																																																																																										
有価証券	4,470,196	4,630,893	160,696																																																																																																																																																																										
売買目的有価証券	26,601	26,601	—																																																																																																																																																																										
満期保有目的の債券	280,070	310,342	30,272																																																																																																																																																																										
責任準備金対応債券	2,028,714	2,159,139	130,424																																																																																																																																																																										
その他有価証券	2,134,809	2,134,809	—																																																																																																																																																																										
貸付金	311,416	317,500	6,083																																																																																																																																																																										
保険約款貸付	32,199	32,199	—																																																																																																																																																																										
一般貸付	279,217	285,301	6,083																																																																																																																																																																										
資産計	4,804,147	4,972,648	168,501																																																																																																																																																																										
社債	102,424	103,200	776																																																																																																																																																																										
借入金	41,000	42,260	1,260																																																																																																																																																																										
負債計	143,424	145,460	2,036																																																																																																																																																																										
金融派生商品	(89,485)	(89,485)	—																																																																																																																																																																										
ヘッジ会計が適用されていないもの	(2,555)	(2,555)	—																																																																																																																																																																										
ヘッジ会計が適用されているもの	(86,930)	(86,930)	—																																																																																																																																																																										
<p>(1) 有価証券(預貯金・買入金銭債権のうち「金融商品に関する会計基準」(企業会計基準第10号)にもとづく有価証券として取扱うものを含む)</p> <ul style="list-style-type: none"> ・市場価格のある有価証券 <ul style="list-style-type: none"> ①その他有価証券の時価は、3月末日の市場価格等(当社の保有する国内株式、国内株価指数連動型上場投資信託、国内上場不動産投資信託、外国株価指数連動型上場投資信託(ヘッジ分を除く)、外国債券指数連動型上場投資信託(ヘッジ分を除く)および外貨建債券(ヘッジ分を除く)は3月中の市場価格等の平均)によっております。 ②上記以外の有価証券の時価は、3月末日の市場価格等によっております。 ・市場価格のない有価証券 <ul style="list-style-type: none"> 非上場株式等(子会社・関連会社を含む)については時価を把握することが極めて困難と認められるものであるため、有価証券に含めておりません。当該非上場株式等の当連結会計年度末における連結貸借対照表価額は、21,164百万円であります。 	<p>(2) 貸付金および借入金 保険約款貸付は、当該貸付を解約返戻金の範囲内に限るなどの特性により返済期限を設けておらず、返済見込み期間および金利条件等から、時価は帳簿価額と近似しているものと想定されるため、帳簿価額を時価としております。 一般貸付・借入金については、主に、元利金の合計額を、信用リスクに見合った利率で割り引いた価格を時価としております。なお、破綻懸念先、実質破綻先、破綻先に対する貸付金については、直接減額前の帳簿価額から貸倒見積高を控除した額を時価としております。</p> <p>(3) 社債 3月末日の市場価格等によっております。</p> <p>(4) 債券貸借取引受入担保金 時価は帳簿価額と近似しているものと想定されるため、帳簿価額を時価としております。</p>																																																																																																																																																																												

2020年度末(2021年3月31日現在)	2021年度末(2022年3月31日現在)																																																																																																																																																																																																	
<p>(5) 金融派生商品</p> <p>①株式オプション取引および通貨オプション取引の時価については、取引先金融機関から提示された価格等によっております。</p> <p>②為替予約取引の時価については、3月末日のTTM等にもとづき当社で算出した理論価格によっております。</p> <p>③通貨スワップの振当処理を適用しているデリバティブ取引については、ヘッジ対象とされている社債と一体として処理されているため、その時価は、社債に含めて記載しております。</p>	<p>2. 主な金融商品の時価の内訳等に関する事項は、次のとおりであります。</p> <p>金融商品の時価を、時価の算定に用いたインプットの観察可能性および重要性に応じて、以下の3つのレベルに分類しております。</p> <p>レベル1の時価：同一の資産または負債の活発な市場における（無調整の）相場価格により算出した時価</p> <p>レベル2の時価：レベル1のインプット以外の直接または間接的に観察可能なインプットを用いて算出した時価</p> <p>レベル3の時価：重要な観察できないインプットを使用して算出した時価</p> <p>時価の算定に重要な影響を与えるインプットを複数使用している場合には、それぞれのインプットがそれぞれ属するレベルのうち、時価の算定における優先順位が最も低いレベルに時価を分類しております。</p> <p>(1) 時価をもって連結貸借対照表計上額とする金融資産および金融負債 (単位: 百万円)</p> <table border="1"> <thead> <tr> <th rowspan="2">区分</th> <th colspan="4">時価</th> </tr> <tr> <th>レベル1</th> <th>レベル2</th> <th>レベル3</th> <th>合計</th> </tr> </thead> <tbody> <tr> <td>買入金銭債権</td> <td>—</td> <td>—</td> <td>957</td> <td>957</td> </tr> <tr> <td>その他の有価証券</td> <td>—</td> <td>—</td> <td>957</td> <td>957</td> </tr> <tr> <td>有価証券(*1)</td> <td>580,435</td> <td>1,169,127</td> <td>29,482</td> <td>1,779,045</td> </tr> <tr> <td>売買目的有価証券</td> <td>24,719</td> <td>1,882</td> <td>—</td> <td>26,601</td> </tr> <tr> <td>国債・地方債</td> <td>5,830</td> <td>—</td> <td>—</td> <td>5,830</td> </tr> <tr> <td>社債</td> <td>—</td> <td>902</td> <td>—</td> <td>902</td> </tr> <tr> <td>株式</td> <td>7,914</td> <td>—</td> <td>—</td> <td>7,914</td> </tr> <tr> <td>外国株式</td> <td>8,269</td> <td>—</td> <td>—</td> <td>8,269</td> </tr> <tr> <td>外国債券</td> <td>2,705</td> <td>979</td> <td>—</td> <td>3,684</td> </tr> <tr> <td>その他の有価証券</td> <td>555,716</td> <td>1,167,245</td> <td>29,482</td> <td>1,752,444</td> </tr> <tr> <td>国債・地方債</td> <td>39,829</td> <td>685</td> <td>—</td> <td>40,514</td> </tr> <tr> <td>社債</td> <td>—</td> <td>426,840</td> <td>—</td> <td>426,840</td> </tr> <tr> <td>株式</td> <td>413,036</td> <td>—</td> <td>—</td> <td>413,036</td> </tr> <tr> <td>外国債券</td> <td>102,850</td> <td>739,719</td> <td>29,482</td> <td>872,053</td> </tr> <tr> <td>資産計</td> <td>580,435</td> <td>1,169,127</td> <td>30,440</td> <td>1,780,003</td> </tr> <tr> <td>デリバティブ取引(*2)</td> <td>—</td> <td>(89,755)</td> <td>270</td> <td>(89,485)</td> </tr> <tr> <td>通貨関連</td> <td>—</td> <td>(89,755)</td> <td>—</td> <td>(89,755)</td> </tr> <tr> <td>株式関連</td> <td>—</td> <td>—</td> <td>270</td> <td>270</td> </tr> </tbody> </table> <p>(*1) 「時価の算定に関する会計基準の適用指針」(企業会計基準適用指針第31号 2019年7月4日) 第26項の経過措置を適用し、投資信託については上記表に含めておりません。当該投資信託の当連結会計年度末における連結貸借対照表価額は、382,365百万円でありま</p> <p>(*2) デリバティブ取引によって生じた正味の債権・債務は純額で表示しており、合計で正味の債務となる項目については、() で示しております。</p> <p>(2) 時価をもって連結貸借対照表計上額としない金融資産および金融負債 (単位: 百万円)</p> <table border="1"> <thead> <tr> <th rowspan="2">区分</th> <th colspan="4">時価</th> </tr> <tr> <th>レベル1</th> <th>レベル2</th> <th>レベル3</th> <th>合計</th> </tr> </thead> <tbody> <tr> <td>買入金銭債権</td> <td>—</td> <td>—</td> <td>23,297</td> <td>23,297</td> </tr> <tr> <td>満期保有目的の債券</td> <td>—</td> <td>—</td> <td>23,297</td> <td>23,297</td> </tr> <tr> <td>有価証券</td> <td>1,752,190</td> <td>592,381</td> <td>124,909</td> <td>2,469,481</td> </tr> <tr> <td>満期保有目的の債券</td> <td>36,939</td> <td>148,494</td> <td>124,909</td> <td>310,342</td> </tr> <tr> <td>国債・地方債</td> <td>36,939</td> <td>—</td> <td>—</td> <td>36,939</td> </tr> <tr> <td>社債</td> <td>—</td> <td>92,900</td> <td>—</td> <td>92,900</td> </tr> <tr> <td>外国債券</td> <td>—</td> <td>55,594</td> <td>124,909</td> <td>180,503</td> </tr> <tr> <td>責任準備金対応債券</td> <td>1,715,251</td> <td>443,887</td> <td>—</td> <td>2,159,139</td> </tr> <tr> <td>国債・地方債</td> <td>1,715,251</td> <td>51,082</td> <td>—</td> <td>1,766,334</td> </tr> <tr> <td>社債</td> <td>—</td> <td>392,804</td> <td>—</td> <td>392,804</td> </tr> <tr> <td>貸付金</td> <td>—</td> <td>—</td> <td>317,500</td> <td>317,500</td> </tr> <tr> <td>保険約款貸付</td> <td>—</td> <td>—</td> <td>32,199</td> <td>32,199</td> </tr> <tr> <td>一般貸付</td> <td>—</td> <td>—</td> <td>285,301</td> <td>285,301</td> </tr> <tr> <td>資産計</td> <td>1,752,190</td> <td>592,381</td> <td>465,707</td> <td>2,810,279</td> </tr> <tr> <td>社債</td> <td>—</td> <td>103,200</td> <td>—</td> <td>103,200</td> </tr> <tr> <td>借入金</td> <td>—</td> <td>—</td> <td>42,260</td> <td>42,260</td> </tr> <tr> <td>負債計</td> <td>—</td> <td>103,200</td> <td>42,260</td> <td>145,460</td> </tr> </tbody> </table> <p>(3) 時価の算定に用いた評価技法およびインプットの説明</p> <p>①有価証券(買入金銭債権のうち「金融商品に関する会計基準」(企業会計基準第10号)にもとづく有価証券として取扱うものを含む)</p> <p>有価証券については、活発な市場における無調整の相場価格を利用できるものはレベル1の時価に分類しており、主に上場株式や市場での取引が活発な国債がこれに含まれます。公表された相場価格を用いていたとしても市場が活発でない場合にはレベル2の時価に分類しており、主に社債および外国債券等がこれに含まれます。相場価格が入手できない場合には、将来キャッシュ・フローの割引現在価値法などの評価技法を用いて時価を算定しております。評価にあたっては観察可能なインプットを最大限利用しており、インプットには、スワップ金利、金利スワップスプレッド、カレンシーベース等が含まれます。算定にあたり重要な観察できないインプットを用いている場合には、レベル3の時価に分類しております。</p> <p>また、投資信託の時価は、公表されている基準価額等によっており、「時価の算定に関する会計基準の適用指針」(企業会計基準適用指針第31号 2019年7月4日) 第26項の経過措置を適用し、レベルを付していません。</p>	区分	時価				レベル1	レベル2	レベル3	合計	買入金銭債権	—	—	957	957	その他の有価証券	—	—	957	957	有価証券(*1)	580,435	1,169,127	29,482	1,779,045	売買目的有価証券	24,719	1,882	—	26,601	国債・地方債	5,830	—	—	5,830	社債	—	902	—	902	株式	7,914	—	—	7,914	外国株式	8,269	—	—	8,269	外国債券	2,705	979	—	3,684	その他の有価証券	555,716	1,167,245	29,482	1,752,444	国債・地方債	39,829	685	—	40,514	社債	—	426,840	—	426,840	株式	413,036	—	—	413,036	外国債券	102,850	739,719	29,482	872,053	資産計	580,435	1,169,127	30,440	1,780,003	デリバティブ取引(*2)	—	(89,755)	270	(89,485)	通貨関連	—	(89,755)	—	(89,755)	株式関連	—	—	270	270	区分	時価				レベル1	レベル2	レベル3	合計	買入金銭債権	—	—	23,297	23,297	満期保有目的の債券	—	—	23,297	23,297	有価証券	1,752,190	592,381	124,909	2,469,481	満期保有目的の債券	36,939	148,494	124,909	310,342	国債・地方債	36,939	—	—	36,939	社債	—	92,900	—	92,900	外国債券	—	55,594	124,909	180,503	責任準備金対応債券	1,715,251	443,887	—	2,159,139	国債・地方債	1,715,251	51,082	—	1,766,334	社債	—	392,804	—	392,804	貸付金	—	—	317,500	317,500	保険約款貸付	—	—	32,199	32,199	一般貸付	—	—	285,301	285,301	資産計	1,752,190	592,381	465,707	2,810,279	社債	—	103,200	—	103,200	借入金	—	—	42,260	42,260	負債計	—	103,200	42,260	145,460
区分	時価																																																																																																																																																																																																	
	レベル1	レベル2	レベル3	合計																																																																																																																																																																																														
買入金銭債権	—	—	957	957																																																																																																																																																																																														
その他の有価証券	—	—	957	957																																																																																																																																																																																														
有価証券(*1)	580,435	1,169,127	29,482	1,779,045																																																																																																																																																																																														
売買目的有価証券	24,719	1,882	—	26,601																																																																																																																																																																																														
国債・地方債	5,830	—	—	5,830																																																																																																																																																																																														
社債	—	902	—	902																																																																																																																																																																																														
株式	7,914	—	—	7,914																																																																																																																																																																																														
外国株式	8,269	—	—	8,269																																																																																																																																																																																														
外国債券	2,705	979	—	3,684																																																																																																																																																																																														
その他の有価証券	555,716	1,167,245	29,482	1,752,444																																																																																																																																																																																														
国債・地方債	39,829	685	—	40,514																																																																																																																																																																																														
社債	—	426,840	—	426,840																																																																																																																																																																																														
株式	413,036	—	—	413,036																																																																																																																																																																																														
外国債券	102,850	739,719	29,482	872,053																																																																																																																																																																																														
資産計	580,435	1,169,127	30,440	1,780,003																																																																																																																																																																																														
デリバティブ取引(*2)	—	(89,755)	270	(89,485)																																																																																																																																																																																														
通貨関連	—	(89,755)	—	(89,755)																																																																																																																																																																																														
株式関連	—	—	270	270																																																																																																																																																																																														
区分	時価																																																																																																																																																																																																	
	レベル1	レベル2	レベル3	合計																																																																																																																																																																																														
買入金銭債権	—	—	23,297	23,297																																																																																																																																																																																														
満期保有目的の債券	—	—	23,297	23,297																																																																																																																																																																																														
有価証券	1,752,190	592,381	124,909	2,469,481																																																																																																																																																																																														
満期保有目的の債券	36,939	148,494	124,909	310,342																																																																																																																																																																																														
国債・地方債	36,939	—	—	36,939																																																																																																																																																																																														
社債	—	92,900	—	92,900																																																																																																																																																																																														
外国債券	—	55,594	124,909	180,503																																																																																																																																																																																														
責任準備金対応債券	1,715,251	443,887	—	2,159,139																																																																																																																																																																																														
国債・地方債	1,715,251	51,082	—	1,766,334																																																																																																																																																																																														
社債	—	392,804	—	392,804																																																																																																																																																																																														
貸付金	—	—	317,500	317,500																																																																																																																																																																																														
保険約款貸付	—	—	32,199	32,199																																																																																																																																																																																														
一般貸付	—	—	285,301	285,301																																																																																																																																																																																														
資産計	1,752,190	592,381	465,707	2,810,279																																																																																																																																																																																														
社債	—	103,200	—	103,200																																																																																																																																																																																														
借入金	—	—	42,260	42,260																																																																																																																																																																																														
負債計	—	103,200	42,260	145,460																																																																																																																																																																																														

2020年度末(2021年3月31日現在)	2021年度末(2022年3月31日現在)																																																										
<p>2. 当社では、東京都その他の地域において貸付用のオフィスビル等を有しており、当連結会計年度末における当該貸貸等不動産の連結貸借対照表価額は、246,901百万円、時価は、288,948百万円でありま。なお、時価の算定にあたっては、主として社外の不動産鑑定士による不動産鑑定評価書にもとづく金額(指標等を用いて調整を行ったものを含む。)によっております。</p> <p>3. 消費貸借契約により貸し付けている有価証券の連結貸借対照表価額は、265,606百万円でありま。</p> <p>4. 貸付金のうち、破綻先債権、延滞債権、3カ月以上延滞債権および貸付条件緩和債権の額は、677百万円でありま。なお、それぞれの内訳は以下のとおりでありま。</p> <p>(1) 貸付金のうち、破綻先債権額は0百万円、延滞債権額は563百万円でありま。重要な会計方針7.(1)③の取立不能見込額の直接減額は、破綻先債権額3百万円、延滞債権額25百万円でありま。</p> <p>また、破綻先債権とは、元本または利息の支払の遅延が相当期間継続していることその他の事由により元本または利息の取立てまたは弁済の見込みがないものとして未取利息を計上しなかった貸付金(貸倒債却を行った部分を除く。以下「未取利息不計上貸付金」という。)のうち、法人税法施行令(昭和40年政令第97号)第96条第1項第3号のイからホまでに掲げる事由または同項第4号に規定する事由が生じている貸付金でありま。</p> <p>また、延滞債権とは、未取利息不計上貸付金であって、破綻先債権および債務者の経営再建または支援を図ることを目的として利息の支払を猶予した貸付金以外の貸付金でありま。</p>	<p>②貸付金</p> <p>保険約款貸付は、当該貸付を解約返戻金の範囲内に限るなどの特性により返済期限を設けておらず、返済見込み期間および金利条件等から、時価は帳簿価額と近似しているものと想定されるため、帳簿価額を時価としており、レベル3の時価に分類しております。</p> <p>一般貸付については、貸付金の種類毎に元利金の合計額を、市場金利に内部格付にもとづく一定の調整を加えた割引率で割り引いて時価を算出しており、レベル3の時価に分類しております。なお、破綻先、実質破綻先、破綻懸念先に対する貸付金については、直接減額前の帳簿価額から貸倒見積高を控除した額を時価としており、レベル3の時価に分類しております。</p> <p>③社債</p> <p>当社の発行する社債については、市場価格等を時価として採用し、レベル2の時価に分類しております。また、通貨スワップの振当処理の対象とされた社債については、当該時価を含めて記載しております。通貨スワップの時価は外部情報ベンダーの評価を時価として採用しております。</p> <p>④借入金</p> <p>借入金については、元利金の合計額を、市場金利に当社の信用リスクにもとづく一定の調整を加えた割引率で割り引いて時価を算出しており、レベル3の時価に分類しております。</p> <p>⑤デリバティブ取引</p> <p>デリバティブ取引については、為替予約は3月末日のTTMにもとづき当社で算出した理論価格を、通貨オプション取引、株式オプション取引、金利スワップ取引は取引先金融機関から提示された価格等を時価としております。観察できないインプットを用いていないまたはその影響が重要でない場合はレベル2の時価、重要な観察できないインプットを用いている場合はレベル3の時価に分類しております。</p> <p>(4) 時価をもって連結貸借対照表計上額とする金融資産および金融負債のうちレベル3の時価に関する情報</p> <p>①重要な観察できないインプットに関する定量的情報</p> <p>レベル3の時価については、第三者から入手した価格を調整せずを使用しております。</p> <p>②期首残高から期末残高への調整表、当期の損益に認識した評価損益 (単位: 百万円)</p> <table border="1"> <thead> <tr> <th rowspan="2"></th> <th>買入金銭債権</th> <th>有価証券</th> <th rowspan="2">資産計</th> <th>デリバティブ取引</th> </tr> <tr> <th>その他の有価証券</th> <th>その他の有価証券</th> <th>株式関連</th> </tr> <tr> <th></th> <th>その他</th> <th>外国債券</th> <th></th> <th></th> </tr> </thead> <tbody> <tr> <td>期首残高</td> <td>969</td> <td>26,853</td> <td>27,822</td> <td>—</td> </tr> <tr> <td>当期の損益またはその他の包括利益</td> <td>16</td> <td>75</td> <td>91</td> <td>△24</td> </tr> <tr> <td>損益に計上(*1)</td> <td>△20</td> <td>2,406</td> <td>2,385</td> <td>△24</td> </tr> <tr> <td>その他の包括利益に計上(*2)</td> <td>36</td> <td>△2,330</td> <td>△2,293</td> <td>—</td> </tr> <tr> <td>購入、売却、発行および決済の純額</td> <td>△28</td> <td>10,711</td> <td>10,682</td> <td>294</td> </tr> <tr> <td>レベル3の時価への振替</td> <td>—</td> <td>—</td> <td>—</td> <td>—</td> </tr> <tr> <td>レベル3の時価からの振替(*3)</td> <td>—</td> <td>△8,157</td> <td>△8,157</td> <td>—</td> </tr> <tr> <td>期末残高</td> <td>957</td> <td>29,482</td> <td>30,440</td> <td>270</td> </tr> <tr> <td>当期損益に計上した額のうち連結貸借対照表において保有する金融資産および金融負債の評価損益(*1)</td> <td>—</td> <td>2,406</td> <td>2,406</td> <td>△24</td> </tr> </tbody> </table> <p>(*1) 連結損益計算書の「資産運用収益」および「資産運用費用」に含まれております。</p> <p>(*2) 連結包括利益計算書の「その他の包括利益」の「その他の有価証券評価差額金」に含まれております。</p> <p>(*3) レベル3の時価からレベル2の時価への振替であり、観察可能なデータが利用可能になったことによるものであります。当該振替は連結会計期間の末日に行っております。</p> <p>③時価の評価プロセスの説明</p> <p>当社は主計部およびリスク管理統括部に時価の算定に関する方針および手続を定めており、これに沿ってリスク管理統括部が時価を算定しております。算定された時価については、リスク管理統括部内の独立した部署にて、時価の算定に用いられた評価技法およびインプットの妥当性ならびに時価のレベルの分類の適切性を検証しております。</p> <p>時価の算定にあたっては、個々の資産の性質、特性およびリスクを最も適切に反映できる評価モデルを用いております。また、第三者から入手した相場価格を利用する場合においても、利用されている評価技法およびインプットの確認や類似の金融商品の時価との比較等の適切な方法により価格の妥当性を検証しております。</p> <p>3. 当社では、東京都その他の地域において貸付用のオフィスビル等を有しており、当連結会計年度末における当該貸貸等不動産の連結貸借対照表価額は、239,331百万円、時価は、283,478百万円でありま。なお、時価の算定にあたっては、主として社外の不動産鑑定士による不動産鑑定評価書にもとづく金額(指標等を用いて調整を行ったものを含む。)によっております。</p> <p>4. 消費貸借契約により貸し付けている有価証券の連結貸借対照表価額は、218,367百万円でありま。</p> <p>5. 債権のうち、破産更生債権およびこれらに準ずる債権、危険債権、三月以上延滞債権ならびに貸付条件緩和債権の額は、609百万円でありま。なお、それぞれの内訳は以下のとおりでありま。</p> <p>(1) 債権のうち、破産更生債権およびこれらに準ずる債権額は453百万円でありま。重要な会計方針7.(1)③の取立不能見込額の直接減額は、24百万円でありま。なお、破産更生債権およびこれらに準ずる債権とは、破産手続開始、更生手続開始または再生手続開始の申立て等の事由により経営破綻に陥っている債務者に対する債権およびこれらに準ずる債権であります。</p>		買入金銭債権	有価証券	資産計	デリバティブ取引	その他の有価証券	その他の有価証券	株式関連		その他	外国債券			期首残高	969	26,853	27,822	—	当期の損益またはその他の包括利益	16	75	91	△24	損益に計上(*1)	△20	2,406	2,385	△24	その他の包括利益に計上(*2)	36	△2,330	△2,293	—	購入、売却、発行および決済の純額	△28	10,711	10,682	294	レベル3の時価への振替	—	—	—	—	レベル3の時価からの振替(*3)	—	△8,157	△8,157	—	期末残高	957	29,482	30,440	270	当期損益に計上した額のうち連結貸借対照表において保有する金融資産および金融負債の評価損益(*1)	—	2,406	2,406	△24
	買入金銭債権		有価証券	資産計		デリバティブ取引																																																					
	その他の有価証券	その他の有価証券	株式関連																																																								
	その他	外国債券																																																									
期首残高	969	26,853	27,822	—																																																							
当期の損益またはその他の包括利益	16	75	91	△24																																																							
損益に計上(*1)	△20	2,406	2,385	△24																																																							
その他の包括利益に計上(*2)	36	△2,330	△2,293	—																																																							
購入、売却、発行および決済の純額	△28	10,711	10,682	294																																																							
レベル3の時価への振替	—	—	—	—																																																							
レベル3の時価からの振替(*3)	—	△8,157	△8,157	—																																																							
期末残高	957	29,482	30,440	270																																																							
当期損益に計上した額のうち連結貸借対照表において保有する金融資産および金融負債の評価損益(*1)	—	2,406	2,406	△24																																																							

2020年度末(2021年3月31日現在)	2021年度末(2022年3月31日現在)
(2) 貸付金のうち、3カ月以上延滞債権額は94百万円であります。 なお、3カ月以上延滞債権とは、元本または利息の支払が、約定支払日の翌日を起算日として3カ月以上延滞している貸付金で破綻先債権および延滞債権に該当しない貸付金であります。	(2) 債権のうち、危険債権額は70百万円あります。 なお、危険債権とは、債務者が経営破綻の状態には至っていないが、財政状態および経営成績が悪化し、契約に従った債権の元本の回収および利息の受取りができない可能性の高い債権で、破産更生債権およびこれらに準ずる債権に該当しない債権であります。
(3) 貸付金のうち、貸付条件緩和債権額は20百万円あります。 なお、貸付条件緩和債権とは、債務者の経営再建または支援を図ることを目的として、金利の減免、利息の支払猶予、元本の返済猶予、債権放棄その他債務者に有利となる取決めを行った貸付金で、破綻先債権、延滞債権および3カ月以上延滞債権に該当しない貸付金であります。	(3) 債権のうち、3カ月以上延滞債権額は66百万円あります。 なお、3カ月以上延滞債権とは、元本または利息の支払が、約定支払日の翌日を起算日として3カ月以上延滞している貸付金で破産更生債権およびこれらに準ずる債権、危険債権に該当しないものであります。
5. 有形固定資産の減価償却累計額は285,628百万円あります。	6. 有形固定資産の減価償却累計額は286,793百万円あります。
6. 保険業法第118条の規定による特別勘定の資産の額は28,078百万円あります。 なお、負債の額も同額であります。	7. 保険業法第118条の規定による特別勘定の資産の額は28,175百万円あります。 なお、負債の額も同額であります。
7. 当社の取締役および監査役に対する金銭債務総額は15百万円あります。	
8. 社員配当準備金の異動状況は次のとおりであります。 当連結会計年度期首現在高 32,073百万円 前連結会計年度剰余金からの繰入額 1,794百万円 当連結会計年度社員配当支払額 3,820百万円 利息による増加等 3百万円 当連結会計年度末現在高 30,050百万円	8. 社員配当準備金の異動状況は次のとおりであります。 当連結会計年度期首現在高 30,050百万円 前連結会計年度剰余金からの繰入額 2,153百万円 当連結会計年度社員配当支払額 3,562百万円 利息による増加等 3百万円 当連結会計年度末現在高 28,644百万円
9. 非連結の子会社および子法人等の株式は7,878百万円あります。	9. 非連結の子会社および子法人等の株式は7,888百万円あります。
10. 担保に供されている資産の額は、有価証券32,653百万円あります。	10. 担保に供されている資産の額は、有価証券80,591百万円あります。
11. 売却または担保という方法で自由に処分できる権利を有している資産は、消費貸借契約で借り入れている有価証券であり、当連結会計年度末に当該処分を行わずに所有しているものの時価は72,634百万円であり、担保に差し入れているものはありません。	12. 売却または担保という方法で自由に処分できる権利を有している資産は、消費貸借契約で借り入れている有価証券であり、当連結会計年度末に当該処分を行わずに所有しているものの時価は25,709百万円であり、担保に差し入れているものはありません。
12. 貸付金にかかるコミットメントライン契約の融資未実行残高は、10,240百万円あります。	13. 貸付金にかかるコミットメントライン契約の融資未実行残高は、13,947百万円あります。
13. 負債の部の社債は、他の債務よりも債務の履行が後順位である旨の特約が付された劣後特約付社債であります。	14. 負債の部の社債は、他の債務よりも債務の履行が後順位である旨の特約が付された劣後特約付社債であります。
14. その他負債には、他の債務よりも債務の履行が後順位である旨の特約が付された劣後特約付借入金41,000百万円を含んでおります。	15. その他負債には、他の債務よりも債務の履行が後順位である旨の特約が付された劣後特約付借入金41,000百万円を含んでおります。
15. 保険業法第259条の規定にもとづく生命保険契約者保護機構に対する当連結会計年度末における当社の今後の負担見積額は、8,016百万円あります。 なお、当該負担金は提出した連結会計年度の事業費として処理しております。	16. 保険業法第259条の規定にもとづく生命保険契約者保護機構に対する当連結会計年度末における当社の今後の負担見積額は、8,260百万円あります。 なお、当該負担金は提出した連結会計年度の事業費として処理しております。
16. (1) 繰延税金資産の総額は66,824百万円、繰延税金負債の総額は74,045百万円あります。 繰延税金資産のうち評価性引当額として控除した額は、14,980百万円あります。 繰延税金資産の発生主な原因別内訳は、 危険準備金 17,422百万円、 価格変動準備金 12,744百万円、 退職給付に係る負債 9,183百万円、 減損損失 7,930百万円、 その他有価証券の評価差額 5,406百万円、 および有価証券評価損 4,110百万円あります。 繰延税金負債の発生主な原因別内訳は、 その他有価証券の評価差額 72,520百万円あります。	17. (1) 繰延税金資産の総額は70,651百万円、繰延税金負債の総額は58,064百万円あります。 繰延税金資産のうち評価性引当額として控除した額は、15,332百万円あります。 繰延税金資産の発生主な原因別内訳は、 危険準備金 21,797百万円、 価格変動準備金 13,450百万円、 退職給付に係る負債 9,165百万円、 減損損失 7,223百万円、 その他有価証券の評価差額 4,394百万円、 およびIBNR備金 3,944百万円あります。 繰延税金負債の発生主な原因別内訳は、 その他有価証券の評価差額 56,417百万円あります。
(2) 当連結会計年度における法定実効税率は27.9%であり、法定実効税率と税効果会計適用後の法人税等の負担率との間の差異の主要な内訳は、基金利息△4.3%、評価性引当額の増減△2.9%、社員配当準備金△2.0%であります。	(2) 当連結会計年度における法定実効税率は27.9%であり、法定実効税率と税効果会計適用後の法人税等の負担率との間の差異の主要な内訳は、基金利息△4.4%であります。

2020年度末(2021年3月31日現在)	2021年度末(2022年3月31日現在)
17. 退職給付に関する事項は次のとおりであります。	18. 退職給付に関する事項は次のとおりであります。
(1) 採用している退職給付制度の概要 当社および連結される子会社および子法人等は、確定給付型の制度として、確定給付企業年金制度(積立型制度であります。)および退職一時金制度(非積立型制度であります。)を設けております。	(1) 採用している退職給付制度の概要 当社および連結される子会社および子法人等は、確定給付型の制度として、確定給付企業年金制度(積立型制度であります。)および退職一時金制度(非積立型制度であります。)を設けております。
(2) 確定給付制度 ①退職給付債務の期首残高と期末残高の調整表 期首における退職給付債務 42,065百万円 勤務費用 1,905百万円 利息費用 416百万円 数理計算上の差異の当期発生額 866百万円 退職給付の支払額 △4,051百万円 期末における退職給付債務 41,202百万円	(2) 確定給付制度 ①退職給付債務の期首残高と期末残高の調整表 期首における退職給付債務 41,202百万円 勤務費用 1,889百万円 利息費用 407百万円 数理計算上の差異の当期発生額 520百万円 退職給付の支払額 △3,622百万円 期末における退職給付債務 40,397百万円
②年金資産の期首残高と期末残高の調整表 期首における年金資産 7,258百万円 期待運用収益 70百万円 数理計算上の差異の当期発生額 1,405百万円 事業主からの拠出額 239百万円 退職給付の支払額 △191百万円 期末における年金資産 8,782百万円	②年金資産の期首残高と期末残高の調整表 期首における年金資産 8,782百万円 期待運用収益 80百万円 数理計算上の差異の当期発生額 △818百万円 事業主からの拠出額 242百万円 退職給付の支払額 △217百万円 期末における年金資産 8,069百万円
③退職給付債務および年金資産と連結貸借対照表に計上された退職給付に係る負債および資産の調整表 積立型制度の退職給付債務 41,202百万円 年金資産 △8,782百万円 年金資産 32,420百万円 連結貸借対照表に計上された負債と資産の純額 32,420百万円 退職給付に係る負債 32,914百万円 退職給付に係る資産 △494百万円 連結貸借対照表に計上された負債と資産の純額 32,420百万円	③退職給付債務および年金資産と連結貸借対照表に計上された退職給付に係る負債および資産の調整表 積立型制度の退職給付債務 40,397百万円 年金資産 △8,069百万円 年金資産 32,327百万円 連結貸借対照表に計上された負債と資産の純額 32,327百万円 退職給付に係る負債 32,852百万円 退職給付に係る資産 △524百万円 連結貸借対照表に計上された負債と資産の純額 32,327百万円
④退職給付に関連する損益 勤務費用 1,905百万円 利息費用 416百万円 期待運用収益 △70百万円 数理計算上の差異の当期の費用処理額 111百万円 確定給付制度に係る退職給付費用 2,362百万円	④退職給付に関連する損益 勤務費用 1,889百万円 利息費用 407百万円 期待運用収益 △80百万円 数理計算上の差異の当期の費用処理額 329百万円 確定給付制度に係る退職給付費用 2,545百万円
⑤その他の包括利益等に計上された項目の内訳 その他の包括利益に計上した項目(税効果控除前)の内訳は以下のとおりであります。 数理計算上の差異 649百万円 合計 649百万円 その他の包括利益累計額に計上した項目(税効果控除前)の内訳は以下のとおりであります。 未認識数理計算上の差異 1,875百万円 合計 1,875百万円	⑤その他の包括利益等に計上された項目の内訳 その他の包括利益に計上した項目(税効果控除前)の内訳は以下のとおりであります。 数理計算上の差異 △1,010百万円 合計 △1,010百万円 その他の包括利益累計額に計上した項目(税効果控除前)の内訳は以下のとおりであります。 未認識数理計算上の差異 2,885百万円 合計 2,885百万円
⑥年金資産の主な内訳 年金資産合計に対する主な分類ごとの比率は、以下のとおりであります。 株式 43% 債券 15% その他 42% 合計 100%	⑥年金資産の主な内訳 年金資産合計に対する主な分類ごとの比率は、以下のとおりであります。 株式 36% 債券 18% その他 46% 合計 100%
⑦長期期待運用収益率の設定方法 年金資産の長期期待運用収益率を決定するため、現在および予想される年金資産の配分と、年金資産を構成する多様な資産からの現在および将来期待される長期の収益率を考慮しております。	⑦長期期待運用収益率の設定方法 年金資産の長期期待運用収益率を決定するため、現在および予想される年金資産の配分と、年金資産を構成する多様な資産からの現在および将来期待される長期の収益率を考慮しております。
⑧数理計算上の計算基礎に関する事項 当社の期末における主要な数理計算上の計算基礎は以下のとおりであります。 割引率 1.0% 長期期待運用収益率 0.9% うち、確定給付企業年金 1.6%	⑧数理計算上の計算基礎に関する事項 当社の期末における主要な数理計算上の計算基礎は以下のとおりであります。 割引率 1.0% 長期期待運用収益率 0.8% うち、確定給付企業年金 1.6%

(連結損益計算書関係)

2020年度 (2020年4月1日から 2021年3月31日まで)		2021年度 (2021年4月1日から 2022年3月31日まで)																																															
1. (1) 有価証券売却益の内訳は、 国債等債券 9,357百万円、 株式等 3,332百万円、 外国証券 2,559百万円であります。	1. (1) 有価証券売却益の内訳は、 国債等債券 4,943百万円、 株式等 6,239百万円、 外国証券 767百万円であります。	(2) 有価証券売却損の内訳は、 国債等債券 892百万円、 株式等 1,893百万円、 外国証券 2,733百万円あります。	(2) 有価証券売却損の内訳は、 国債等債券 1,073百万円、 株式等 1,448百万円、 外国証券 8,655百万円あります。																																														
(3) 有価証券評価損の内訳は、 株式等 17百万円、 外国証券 1百万円あります。	(3) 有価証券評価損の内訳は、 株式等 272百万円、 外国証券 1百万円あります。																																																
2. 「売買目的有価証券運用損」の内訳は、売却損485百万円あります。	2. 「売買目的有価証券運用損」の内訳は、売却損1,133百万円あります。																																																
3. 「金融派生商品費用」には、評価損が2,667百万円含まれております。	3. 「金融派生商品費用」には、評価損が641百万円含まれております。																																																
4. 当連結会計年度における固定資産の減損損失に関する事項は、次のとおりであります。	4. 保険料等収入に含まれる再保険収入には、平成8年大蔵省告示第50号第1条第5項に規定する再保険契約に係る未償却出再手数料の増加額6,989百万円を含んでおります。 保険金等支払金に含まれる再保険料には、平成8年大蔵省告示第50号第1条第5項に規定する再保険契約に係る未償却出再手数料の減少額597百万円を含んでおります。	5. 当連結会計年度における固定資産の減損損失に関する事項は、次のとおりであります。	5. 当連結会計年度における固定資産の減損損失に関する事項は、次のとおりであります。																																														
(1) 資産のグルーピング方法 保険事業等の用に供している不動産等については、保険事業全体で1つの資産グループとしております。また、賃貸不動産等、遊休不動産等、売却予定不動産等については、それぞれの物件ごとに1つの資産グループとしております。	(1) 資産のグルーピング方法 資産のグルーピング方法は、重要な会計方針15に記載のとおりであります。	(2) 減損損失の認識に至った経緯 不動産市況の悪化等により、一部の資産グループに著しい収益性の低下または時価の下落が見られたことから、帳簿価額を回収可能価額まで減額し、当該減少額を減損損失として特別損失に計上しております。	(2) 減損損失の認識に至った経緯 不動産市況の悪化等により、一部の資産グループに著しい収益性の低下または時価の下落が見られたことから、帳簿価額を回収可能価額まで減額し、当該減少額を減損損失として特別損失に計上しております。																																														
(3) 減損損失を認識した資産グループと減損損失計上額の固定資産の種類ごとの内訳	(3) 減損損失を認識した資産グループと減損損失計上額の固定資産の種類ごとの内訳																																																
<table border="1"> <thead> <tr> <th rowspan="2">用途</th> <th colspan="3">減損損失(百万円)</th> </tr> <tr> <th>土地</th> <th>建物</th> <th>計</th> </tr> </thead> <tbody> <tr> <td>賃貸不動産等</td> <td>721</td> <td>156</td> <td>877</td> </tr> <tr> <td>遊休不動産等</td> <td>457</td> <td>141</td> <td>598</td> </tr> <tr> <td>売却予定不動産等</td> <td>1,309</td> <td>185</td> <td>1,494</td> </tr> <tr> <td>合計</td> <td>2,488</td> <td>483</td> <td>2,971</td> </tr> </tbody> </table>	用途	減損損失(百万円)			土地	建物	計	賃貸不動産等	721	156	877	遊休不動産等	457	141	598	売却予定不動産等	1,309	185	1,494	合計	2,488	483	2,971	<table border="1"> <thead> <tr> <th rowspan="2">用途</th> <th colspan="3">減損損失(百万円)</th> </tr> <tr> <th>土地</th> <th>建物</th> <th>計</th> </tr> </thead> <tbody> <tr> <td>賃貸不動産等</td> <td>—</td> <td>—</td> <td>—</td> </tr> <tr> <td>遊休不動産等</td> <td>622</td> <td>526</td> <td>1,149</td> </tr> <tr> <td>売却予定不動産等</td> <td>—</td> <td>—</td> <td>—</td> </tr> <tr> <td>合計</td> <td>622</td> <td>526</td> <td>1,149</td> </tr> </tbody> </table>	用途	減損損失(百万円)			土地	建物	計	賃貸不動産等	—	—	—	遊休不動産等	622	526	1,149	売却予定不動産等	—	—	—	合計	622	526	1,149		
用途		減損損失(百万円)																																															
	土地	建物	計																																														
賃貸不動産等	721	156	877																																														
遊休不動産等	457	141	598																																														
売却予定不動産等	1,309	185	1,494																																														
合計	2,488	483	2,971																																														
用途	減損損失(百万円)																																																
	土地	建物	計																																														
賃貸不動産等	—	—	—																																														
遊休不動産等	622	526	1,149																																														
売却予定不動産等	—	—	—																																														
合計	622	526	1,149																																														
(4) 回収可能価額の算定方法 回収可能価額は、賃貸不動産等については物件により使用価値または正味売却価額を、遊休不動産等、売却予定不動産等については正味売却価額を適用しております。なお、使用価値については将来キャッシュ・フローを3.4%で割り引いて算定しております。また、正味売却価額については不動産鑑定評価基準にもとづく評価額または公示価格を基準とした評価額等から処分費用見込額を差し引いて算定しております。	(4) 回収可能価額の算定方法 回収可能価額は、賃貸不動産等については物件により使用価値または正味売却価額を、遊休不動産等、売却予定不動産等については正味売却価額を適用しております。なお、使用価値については将来キャッシュ・フローを3.3%で割り引いて算定しております。また、正味売却価額については不動産鑑定評価基準にもとづく評価額または公示価格を基準とした評価額等から処分費用見込額を差し引いて算定しております。																																																
5. その他特別損失には、新型コロナウイルス感染拡大防止対策に係る給与保障費等1,572百万円を含んでおります。																																																	

(連結包括利益計算書関係)

2020年度 (2020年4月1日から 2021年3月31日まで)		2021年度 (2021年4月1日から 2022年3月31日まで)	
1. その他の包括利益の内訳は次のとおりであります。	1. その他の包括利益の内訳は次のとおりであります。		
(百万円)	(百万円)		
その他有価証券評価差額金:	その他有価証券評価差額金:		
当期発生額 153,034	当期発生額 △53,451		
組替調整額 △2,072	組替調整額 △530		
税効果調整前 150,961	税効果調整前 △53,982		
税効果額 △35,385	税効果額 14,719		
その他有価証券評価差額金 115,575	その他有価証券評価差額金 △39,263		
退職給付に係る調整額:	退職給付に係る調整額:		
当期発生額 538	当期発生額 △1,339		
組替調整額 111	組替調整額 329		
税効果調整前 649	税効果調整前 △1,010		
税効果額 △184	税効果額 282		
退職給付に係る調整額 465	退職給付に係る調整額 △728		
その他の包括利益合計 116,040	その他の包括利益合計 △39,991		

(連結キャッシュ・フロー計算書関係)

2020年度 (2020年4月1日から 2021年3月31日まで)		2021年度 (2021年4月1日から 2022年3月31日まで)	
1. 連結キャッシュ・フロー計算書における現金および現金同等物は、手許現金、随時引き出し可能な預金および容易に換金可能であり、かつ、価値の変動について僅少なリスクしか負わない取得日から3ヵ月以内に償還期限の到来する短期投資からなります。	1. 同左		

保険業法に基づく債権の状況

(単位:百万円、%)

区分	2020年度末	2021年度末
破産更生債権及びこれらに準ずる債権	437	453
危険債権	139	70
三月以上延滞債権	98	66
貸付条件緩和債権	20	20
小計	694	609
(対合計)	(0.12)	(0.11)
正常債権	569,541	530,361
合計	570,236	530,971

- (注) 1. 破産更生債権及びこれらに準ずる債権とは、破産手続開始、更生手続開始又は再生手続開始の申立て等の事由により経営破綻に陥っている債務者に対する債権及びこれらに準ずる債権です。
2. 危険債権とは、債務者が経営破綻の状態には至っていないが、財政状態及び経営成績が悪化し、契約に従った債権の元本の回収及び利息の受取りができない可能性の高い債権です。(注1に掲げる債権を除く。)
3. 三月以上延滞債権とは、元本又は利息の支払が約定支払日の翌日から三月以上遅延している貸付金です。(注1及び2に掲げる債権を除く。)
4. 貸付条件緩和債権とは、債務者の経営再建又は支援を図ることを目的として、金利の減免、利息の支払猶予、元本の返済猶予、債権放棄その他の債務者に有利となる取決めを行った貸付金です。(注1から3に掲げる債権を除く。)
5. 正常債権とは、債務者の財政状態及び経営成績に特に問題がないものとして、注1から4までに掲げる債権以外のものに区分される債権です。

保険会社及びその子会社等である保険会社の保険金等の支払能力の充実の状況(連結ソルベンシー・マージン比率)

(単位:百万円)

項目	2020年度末	2021年度末
ソルベンシー・マージン総額 (A)	1,054,961	1,021,040
基金等	343,302	358,018
価格変動準備金	45,680	48,210
危険準備金	62,448	78,125
異常危険準備金	—	—
一般貸倒引当金	101	288
(その他有価証券評価差額金(税効果控除前)・繰延ヘッジ損益(税効果控除前)) × 90% (マイナスの場合100%)	252,742	204,157
土地の含み損益 × 85% (マイナスの場合100%)	28,681	29,306
未認識数理計算上の差異及び未認識過去勤務費用の合計額	△1,875	△2,885
全期チルメル式責任準備金相当額超過額	141,363	145,556
負債性資本調達手段等	167,173	141,424
全期チルメル式責任準備金相当額超過額及び負債性資本調達手段等のうち、マージンに算入されない額	—	—
控除項目	—	—
その他	15,343	18,839
リスクの合計額	212,597	207,900
$\sqrt{(\sqrt{R_1^2+R_5^2+R_6+R_9})^2+(R_2+R_3+R_7)^2+R_4+R_8}$ (B)		
保険リスク相当額 R ₁	12,613	12,078
一般保険リスク相当額 R ₅	—	—
巨大災害リスク相当額 R ₆	—	—
第三分野保険の保険リスク相当額 R ₈	10,446	10,963
少額短期保険業者の保険リスク相当額 R ₉	—	—
予定利率リスク相当額 R ₂	69,446	66,749
最低保証リスク相当額 R ₇	1,040	1,027
資産運用リスク相当額 R ₃	136,232	134,312
経営管理リスク相当額 R ₄	4,595	4,502
ソルベンシー・マージン比率 (A) / {(1/2) × (B)} × 100	992.4%	982.2%

- (注) 1. 上記は、保険業法施行規則第86条の2、第88条及び平成23年金融庁告示第23号の規定に基づいて算出しています。
2. 「全期チルメル式責任準備金相当額超過額」は、平成23年金融庁告示第25号第4第1項第1号、「負債性資本調達手段等」は、同告示第4第1項第2号、「全期チルメル式責任準備金相当額超過額及び負債性資本調達手段等のうち、マージンに算入されない額」は、同告示第4第1項第3号に基づいて算出しています。
3. 最低保証リスク相当額の算出に際しては、標準的方式を用いて算出しています。

連結セグメント情報

当社および連結子会社は、生命保険事業以外に国内にて投資顧問業等を営んでいますが、当該事業の全セグメントに占める割合が僅少であるため、セグメント情報および関連情報の記載を省略しています。

子会社等である保険会社の保険金等の支払能力の充実の状況（ソルベンシー・マージン比率）

(なないろ生命保険株式会社)

(単位：百万円)

項目	2020年度末	2021年度末
ソルベンシー・マージン総額 (A)	—	20,251
資本金等	—	20,015
価格変動準備金	—	—
危険準備金	—	236
一般貸倒引当金	—	—
(その他有価証券評価差額金(税効果控除前)・繰延ヘッジ損益(税効果控除前)) × 90% (マイナスの場合 100%)	—	—
土地の含み損益 × 85% (マイナスの場合 100%)	—	—
全期チルメル式責任準備金相当額超過額	—	—
負債性資本調達手段等	—	—
全期チルメル式責任準備金相当額超過額及び負債性資本調達手段等のうち、マージンに算入されない額	—	—
持込資本金等	—	—
控除項目	—	—
その他	—	—
リスクの合計額	—	278
$\sqrt{(R_1 + R_6)^2 + (R_2 + R_3 + R_7)^2} + R_4$ (B)	—	278
保険リスク相当額 R ₁	—	—
第三分野保険の保険リスク相当額 R ₆	—	236
予定利率リスク相当額 R ₂	—	0
最低保証リスク相当額 R ₇	—	—
資産運用リスク相当額 R ₃	—	125
経営管理リスク相当額 R ₄	—	10
ソルベンシー・マージン比率 (A) / {(1/2) × (B)} × 100	—	14,552.5%

(注) 上記は、保険業法施行規則第 86 条、第 87 条及び平成 8 年大蔵省告示第 50 号の規定に基づいて算出しています。

連結キャッシュ・フロー計算書

(単位：百万円)

科目	年 度	2020年度	2021年度
営業活動によるキャッシュ・フロー			
税金等調整前当期純剰余 (△は損失)		26,620	25,687
貸付用不動産等減価償却費		5,503	5,511
減価償却費		11,905	12,811
減損損失		2,971	1,149
支払備金の増減額 (△は減少)		△ 806	3,453
責任準備金の増減額 (△は減少)		△ 48,624	△ 53,812
社員配当準備金積立利息繰入額		3	3
貸倒引当金の増減額 (△は減少)		10	141
退職給付に係る負債の増減額 (△は減少)		△ 1,677	△ 1,008
価格変動準備金の増減額 (△は減少)		2,450	2,530
利息および配当金等収入		△ 117,912	△ 120,142
有価証券関係損益 (△は益)		△ 14,976	△ 1,833
金融派生商品損益 (△は益)		8,898	2,510
支払利息		4,470	4,876
為替差損益 (△は益)		△ 387	△ 3,067
有形固定資産関係損益 (△は益)		952	△ 636
再保険貸の増減額 (△は増加)		△ 540	△ 5,801
その他資産 (除く投資活動関連、財務活動関連) の増減額 (△は増加)		△ 2,837	△ 3,396
再保険借の増減額 (△は減少)		117	95
その他負債 (除く投資活動関連、財務活動関連) の増減額 (△は減少)		2,312	△ 437
その他		△ 4,344	4,050
小 計		△ 125,891	△ 127,314
利息および配当金等の受取額		124,006	121,824
利息の支払額		△ 4,343	△ 5,178
社員配当金の支払額		△ 3,820	△ 3,562
法人税等の支払額		△ 9,286	△ 11,462
営業活動によるキャッシュ・フロー		△ 19,335	△ 25,694
投資活動によるキャッシュ・フロー			
買入金銭債権の取得による支出		△ 93	—
買入金銭債権の売却・償還による収入		1,899	2,573
有価証券の取得による支出		△ 415,682	△ 438,244
有価証券の売却・償還による収入		441,355	559,515
貸付けによる支出		△ 41,265	△ 55,639
貸付金の回収による収入		115,364	50,961
金融派生商品による収支 (純額)		△ 47,257	△ 49,969
債券貸借取引受入担保金の増減額 (△は減少)		△ 884	737
その他		△ 485	△ 1,133
資産運用活動計		52,949	68,801
(営業活動および資産運用活動計)		(33,614)	(43,106)
有形固定資産の取得による支出		△ 10,079	△ 8,703
有形固定資産の売却による収入		1,501	8,084
その他		△ 9,608	△ 11,328
投資活動によるキャッシュ・フロー		34,763	56,854
財務活動によるキャッシュ・フロー			
借入金の返済による支出		△ 10,000	—
社債の発行による収入		39,477	15,000
社債の償還による支出		—	△ 40,349
基金利息の支払額		△ 4,081	△ 4,089
非支配株主への配当金の支払額		△ 38	△ 36
その他		△ 863	△ 803
財務活動によるキャッシュ・フロー		24,494	△ 30,279
現金および現金同等物の増減額 (△は減少)		39,922	880
現金および現金同等物期首残高		117,227	157,149
現金および現金同等物期末残高		157,149	158,030

内部統制報告書

当社は、財務報告の信頼性を確保するため、任意に内部統制報告書を作成しています。2021年度の内部統制報告書は以下のとおりです。

内部統制報告書

2022年5月16日

朝日生命保険相互会社
代表取締役社長 木村 博紀
主計部担当執行役員 小野 貴裕

1【財務報告に係る内部統制の基本的枠組みに関する事項】

代表取締役社長木村博紀および主計部を担当する執行役員小野貴裕は、当社の財務報告に係る内部統制の整備および運用に責任を有しており、企業会計審議会の公表した「財務報告に係る内部統制の評価及び監査の基準並びに財務報告に係る内部統制の評価及び監査に関する実施基準の設定について（意見書）」に示されている内部統制の基本的枠組みに準拠して財務報告に係る内部統制を整備および運用しています。

なお、内部統制は、内部統制の各基本的要素が有機的に結びつき、一体となって機能することで、その目的を合理的な範囲で達成しようとするものです。判断の誤り、不注意、複数の担当者による共謀によって有効に機能しなくなる場合や当初想定していなかった組織内外の環境の変化や非定型的な取引等には必ずしも対応しない場合等があり、固有の限界を有するため、その目的の達成にとって絶対的なものではなく、財務報告に係る内部統制により財務報告の虚偽の記載を完全には防止または発見することができない可能性があります。

2【評価の範囲、基準日および評価手続に関する事項】

財務報告に係る内部統制の評価は、当事業年度の末日である2022年3月31日を基準日として行っています。評価に当たっては、一般に公正妥当と認められる財務報告に係る内部統制の評価の基準に準拠しました。

本評価においては保険業法第110条第2項に基づく連結財務諸表、すなわち、連結貸借対照表、連結損益計算書、連結包括利益計算書、連結キャッシュ・フロー計算書、連結基金等変動計算書、連結財務諸表の作成方針およびその他の注記に重要な影響を及ぼす内部統制（全社的な内部統制）の評価を行った上で、その結果を踏まえて、評価対象とする業務プロセスを選定しています。当該業務プロセスの評価においては、選定された業務プロセスを分析した上で、財務報告の信頼性に重要な影響を及ぼす統制上の要点を識別し、関連文書の閲覧、当該内部統制に関係する適切な担当者への質問、業務の観察、内部統制の実施記録の検証等を実施し、当該統制上の要点について整備および運用状況を評価することによって、内部統制の有効性に関する評価を行いました。

財務報告に係る内部統制の評価の範囲は、朝日生命および連結子法人等について、財務報告の信頼性に及ぼす影響の重要性の観点から必要な範囲を決定しました。財務報告の信頼性に及ぼす影響の重要性は、金額的および質的影響の重要性を考慮して決定しており、朝日生命および連結子法人等1社を対象として行った全社的な内部統制の評価結果を踏まえ、業務プロセスに係る内部統制の評価範囲を合理的に決定しました。なお、連結子法人等3社については、金額的および質的重要性の観点から僅少であると判断し、全社的な内部統制の評価範囲に含めていません。

業務プロセスに係る内部統制の評価範囲については、各事業拠点の前連結会計年度の経常収益（連結会社間取引消去後）の金額が高い拠点から合算していき、前連結会計年度の連結経常収益の概ね2/3に達している朝日生命のみを「重要な事業拠点」としました。選定した重要な事業拠点においては、企業の事業目的に大きく関わる勘定科目として「有価証券」、「一般貸付金」、「保険契約準備金」、「保険料等収入」、「保険金等支払金」に至る業務プロセスを評価の対象としました。さらに、選定した重要な事業拠点にかかわらず、それ以外の事業拠点をも含めた範囲について、重要な虚偽記載の発生可能性が高く、見積りや予測を伴う重要な勘定科目に係る業務プロセスやリスクが大きい取引を行っている事業または業務に係る業務プロセスを財務報告への影響を勘案して重要性の大きい業務プロセスとして評価対象に追加しています。

3【評価結果に関する事項】

上記の評価の結果、当事業年度末日時点において、当社の財務報告に係る内部統制は有効であると判断しました。

4【付記事項】

該当事項はありません。

5【特記事項】

該当事項はありません。

以上

連結財務諸表および内部統制報告書についての会計監査人の監査報告

当社は、保険業法第110条第2項の規定に基づき作成した2021年度の連結財務諸表および2021年度の内部統制報告書について、EY 新日本有限責任監査法人の監査を受け、監査報告書を受領しています。

(注) なお、当誌の連結財務諸表については、上記報告の通り監査を受けた連結財務諸表から記載内容を一部追加・変更するとともに、様式を一部変更していますが、当誌に掲載の連結財務諸表そのものについては監査を受けていません。

財務諸表等の適正性に関する確認書

当社では、「財務諸表の正確性、内部監査の有効性についての経営者責任の明確化」を目的として、2021年4月1日から2022年3月31日までの2021年度の財務諸表および連結財務諸表の重要記載事項につき、その表示内容が適切である旨の確認を代表者自身が行っており、その確認書は以下のとおりです。

財務諸表等の適正性に関する確認書

2022年5月16日

朝日生命保険相互会社
代表取締役社長 木村 博紀

当社の代表取締役社長である木村博紀は、当社の2021年4月1日から2022年3月31日までの2021年度に係る財務諸表および連結財務諸表（以下「財務諸表等」という。）に記載した全ての重要な点において適正に表示されているものと認識しております。

財務諸表等が適正に表示されていると認識するに至った理由は以下のとおりであります。

1. 財務諸表等の作成にあたり、その業務分掌と所管所属が明確化されており、各所管所属において適切に業務を遂行する体制が整備されております。
2. 全ての所属から独立した内部監査部門が、各所管所属における業務遂行の適切性・有効性を検証しております。
3. 重要な経営情報や業務執行状況は、取締役会等へ適切に報告されております。

以上

生命保険協会統一開示項目一覧

このディスクロージャー資料は、保険業法第111条に基づき、また(一社)生命保険協会が定める開示基準に基づいて作成しています。その基準における各項目は以下のページに掲載しています。

I. 保険会社の概況及び組織	
1 沿革	109
2 経営の組織	108~109
3 店舗網一覧	110~111
4 基金の状況	131
(上位5以上の基金拠出者の氏名、基金拠出額、基金総額に占める割合)	
5 総代氏名	86
(総代の役割)	85
(選考方法)	85
(主な保険種別・職業別・年齢別・社員資格取得時期別・地域別による構成)	86
6 社員構成	152
7 評議員氏名	93
(制度の趣旨)	93
(評議員の役割)	93
(職業・年齢)	93
8 取締役及び監査役(役職名・氏名)	103~106
9 会計参与の氏名又は名称	該当せず
10 会計監査人の氏名又は名称	106
11 従業員の在籍・採用状況	109
12 平均給与(内勤職員)	109
13 平均給与(営業職員)	109
14 総代会傍聴制度	85
(議事録)	88~92
II. 保険会社の主要な業務の内容	
1 主要な業務の内容	107
2 経営方針	10~18
III. 直近事業年度における事業の概況	
1 直近事業年度における事業の概況	22~29
2 契約者懇談会開催の概況	94
3 相談・苦情処理態勢、相談(照会、苦情)の件数、及び苦情からの改善事例	38~39
4 契約者に対する情報提供の実態	40~42
5 商品に対する情報及びデメリット情報提供の方法	40~42
6 営業職員・代理店教育・研修の概略	46
7 新規開発商品の状況	49~56
8 保険商品一覧	48
9 情報システムに関する状況	62~63
10 公共福祉活動、厚生事業団活動の概況	73~77
IV. 直近5事業年度における主要な業務の状況を示す指標	125
V. 財産の状況	
1 貸借対照表	126~127
2 損益計算書	128~129
3 キャッシュ・フロー計算書	該当せず
4 基金等変動計算書	130~131
5 剰余金処分又は損失処理に関する書面	141
6 保険業法に基づく債権の状況	141
(破産更生債権及びこれらに準する債権(危険債権)	
(三月以上延滞債権)	
(貸付条件緩和債権)	
(正常債権)	
7 元本補填契約のある信託に係る貸出金の状況	該当せず(ご参考141)
8 保険金等の支払能力の充実の状況	142
(ソルベンシー・マージン比率)	
9 有価証券等の時価情報(会社計)	144~149
(有価証券)	
(金銭の信託)	
(デリバティブ取引)	
10 経常利益等の明細(基礎利益)	143
11 計算書類等について保険業法による会計監査人の監査を受けている場合にはその旨	141, 201
12 貸借対照表、損益計算書及び剰余金処分計算書又は損失処理計算書及び基金等変動計算書について金融商品取引法に基づき公認会計士又は監査法人の監査証明を受けている場合にはその旨	該当せず(ご参考141)
13 代表者が財務諸表の適正性、及び財務諸表作成に係る内部監査の有効性を確認している旨	201
14 事業年度の末日において、保険会社が将来にわたって事業活動を継続するとの前提に重要な疑義を生じさせるような事象又は状況その他保険会社の経営に重要な影響を及ぼす事象が存在する場合には、その旨及びその内容、当該重要事象等についての分析及び検討内容並びに当該重要事象等を解消し、又は改善するための対応策の具体的内容	該当せず
VI. 業務の状況を示す指標等	
1 主要な業務の状況を示す指標等	
(1) 決算業績の概況	22~27
(2) 保有契約高及び新契約高	150
(3) 年換算保険料	150~151
(4) 保障機能別保有契約高	153~154
(5) 個人保険及び個人年金保険契約種類別保有契約高	154
(6) 個人保険及び個人年金保険契約種類別保有契約年換算保険料	154
(7) 社員配当の状況	162~164
2 保険契約に関する指標等	
(1) 保有契約増加率	155
(2) 新契約平均保険金及び保有契約平均保険金(個人保険)	155
(3) 新契約率(対年度始)	155
(4) 解約失効率(対年度始)	155
(5) 個人保険新契約平均保険料(月払契約)	155
(6) 死亡率(個人保険新契約)	155
(7) 特別発生率(個人保険)	155
(8) 事業費率(対収入保険料)	155
(9) 保険契約を再保険に付した場合における、再保険を引き受けた主要な保険会社等の数	156
(10) 保険契約を再保険に付した場合における、再保険を引き受けた保険会社等のうち、支払再保険料の額が大きい上位5社に対する支払再保険料の割合	156
(11) 保険契約を再保険に付した場合における、再保険を引き受けた主要な保険会社等の支払機関による格付に基づく区分ごとの支払再保険料の割合	156
(12) 未収受再保険金の額	156
(13) 第三分野保険の給付事由または保険種類の区分ごとの、発生保険金額の経過保険料に対する割合	156
3 経理に関する指標等	
(1) 支払備金明細表	157
(2) 責任準備金明細表	157
(3) 責任準備金残高の内訳	157
(4) 個人保険及び個人年金保険の責任準備金の積立方式、積立率、残高(契約年度別)	158
(5) 特別勘定を設けた最低保証のある保険契約に係る一般勘定における責任準備金、算出方法、計算の基礎となる係数	該当せず(ご参考158)
(6) 社員配当準備金明細表	162
(7) 引当金明細表	159
(8) 特定海外債権引当勘定の状況	159
(特定海外債権引当勘定)(対象債権額別別残高)	
(9) 保険料明細表	159
(10) 保険金明細表	160
(11) 年金明細表	160
(12) 給付金明細表	160
(13) 解約返戻金明細表	160
(14) 減価償却費明細表	161
(15) 事業費明細表	161
(16) 税金明細表	161
(17) リース取引	162
(18) 借入金残存期間別残高	162
4 資産運用に関する指標等	
(1) 資産運用の概況	30~31, 165
(年度の資産の運用概況)	
(ポートフォリオの推移(資産の構成及び資産の増減))	
(2) 運用利回り	166
(3) 主要資産の平均残高	166
(4) 資産運用収益明細表	166
(5) 資産運用費用明細表	167
(6) 利息及び配当金等収入明細表	167
(7) 有価証券売却益明細表	168
(8) 有価証券売却損明細表	168
(9) 有価証券評価損明細表	168
(10) 商品有価証券明細表	該当せず
(11) 商品有価証券売買高	該当せず
(12) 有価証券明細表	168
(13) 有価証券残存期間別残高	169
(14) 保有公社債の期末残高利回り	170
(15) 業種別株式保有明細表	170
(16) 貸付金明細表	171
(17) 貸付金残存期間別残高	171
(18) 国内企業向け貸付金企業規模別内訳	171
(19) 貸付金業種別内訳	172
(20) 貸付金使途別内訳	172
(21) 貸付金地域別内訳	173
(22) 貸付金担保別内訳	173
(23) 有形固定資産明細表	173
(有形固定資産の明細)	
(不動産残高及び賃貸用ビル保有数)	
(24) 固定資産等処分益明細表	174
(25) 固定資産等処分損明細表	174
(26) 賃貸用不動産等減価償却費明細表	174
(27) 海外投融資の状況	174~175
(資産別明細)	
(地域別構成)	
(海外建資産の通貨別構成)	
(28) 海外投融資利回り	166
(29) 公共関係投融資の概況	175
(新規引受額、貸出額)	
(30) 各種ローン金利	175
(31) その他の資産明細表	175
5 有価証券等の時価情報(一般勘定)	176~179
(有価証券)	
(金銭の信託)	
(デリバティブ取引)	
VII. 保険会社の運営	
1 リスク管理の体制	98~102
2 法令遵守の体制	96~97, 118~120
3 法第121条第1項第1号の確認(第三分野保険に係るものに限る。)の合理性及び妥当性	158
4 指定生命保険業務紛争解決機関が存在する場合、当該生命保険会社が法第105条の2第1項第1号に定める生命保険業務に係る手続実施基本契約を締結する措置を講ずる当該手続実施基本契約の相手方である指定生命保険業務紛争解決機関の商号又は名称	指定生命保険業務紛争解決機関が存在しない場合、当該生命保険会社の法第105条の2第1項第2号に定める生命保険業務に関する苦情処理措置及び紛争解決措置の内容
5 個人データ保護について	97, 121~122
6 反社会的勢力との関係遮断のための基本方針	120
VIII. 特別勘定に関する指標等	
1 特別勘定資産残高の状況	180
2 個人変額保険及び個人変額年金保険特別勘定資産の運用の経過	180
3 個人変額保険及び個人変額年金保険の状況	180~181
(1) 保有契約高	
(2) 年度末資産の内訳	
(3) 運用収支状況	
(4) 有価証券等の時価情報(有価証券)	
(金銭の信託)	
(デリバティブ取引)	
IX. 保険会社及びその子会社等の状況	
1 保険会社及びその子会社等の概況	
(1) 主要な事業の内容及び組織の構成	182
(2) 子会社等に関する事項	182
(名称)	
(主たる営業所又は事務所の所在地)	
(資本金又は出資金の額)	
(事業の内容)	
(設立年月日)	
(保険会社が保有する子会社等の議決権の総株主又は総出資者の議決権に占める割合)	
(保険会社の子会社等以外の子会社等が保有する当該一の子会社等の議決権の総株主又は総出資者の議決権に占める割合)	
2 保険会社及びその子会社等の主要な業務	
(1) 直近事業年度における事業の概況	182
(2) 主要な業務の状況を示す指標	182
(経常収益)	
(経常利益又は経常損失)	
(親会社に帰属する当期純剰余又は親会社に帰属する当期純損失)	
(包括利益)	
(総資産)	
(ソルベンシー・マージン比率)	
3 保険会社及びその子会社等の財産の状況	
(1) 連結貸借対照表	183
(2) 連結損益計算書及び連結包括利益計算書	184~185
(連結損益計算書)	
(連結包括利益計算書)	
(3) 連結キャッシュ・フロー計算書	199
(4) 連結基金等変動計算書	186
(5) 保険会社及びその子会社等である保険会社の保険金等の支払能力の充実の状況	197
(連結ソルベンシー・マージン比率)	
(6) 子会社等である保険会社の保険金等の支払能力の充実の状況	198
(ソルベンシー・マージン比率)	
(7) セグメント情報	197
(8) 連結貸借対照表、連結損益計算書及び連結基金等変動計算書について金融商品取引法に基づき公認会計士又は監査法人の監査証明を受けている場合にはその旨	該当せず(ご参考201)
(9) 代表者が連結財務諸表の適正性、及び連結財務諸表作成に係る内部監査の有効性を確認している旨	201
(10) 事業年度の末日において、子会社等が将来にわたって事業活動を継続するとの前提に重要な疑義を生じさせるような事象又は状況その他子会社等の経営に重要な影響を及ぼす事象が存在する場合には、その旨及びその内容、当該重要事象等についての分析及び検討内容並びに当該重要事象等を解消し、又は改善するための対応策の具体的内容	該当せず